El verdadero chuflay se prepara con ROSS'S Ginger Ale
PEDIDOS Salvietti

UN LITRO de Papaya Salvietti SUPER FAMILIAR

PRESENCIA

MATUTINO FUNDADO EL 28 DE MARZO DE 1952
AÑO XXV- Nº.- 6.529 - LA PAZ, BOLIVIA, MARTES 10 DE AGOSTO DE 1976 - 22 PAGINAS - $b. 2.00

esde enero

Bolivia producirá materia prima para obtener combustible nuclear

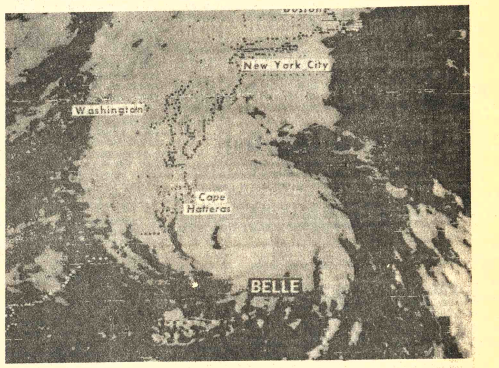

-HURACAN.- Nueva York, 9 (AP).— Fotografía del huracán Belle en su avance hacia el norte, 160 kilómetros aproximadamente al sudeste del Cabo Hatteras, Carolina del Norte (Radiofoto AP).

Vikingo II comienza hoy a transmitir fotos de Marte

PASADENA, CALIFORNIA, 9 (AP).- Con la cuestión de vida Marte sin resolver todavía por el Vikingo I, la segunda nave Vikingo mejoró hoy su órbita en preparación para su primera encuesta fotográfica de un posible sitio de descenso.

El Vikingo 2, que entró en la órbita marciana el sábado, disparó un cohete de 6-segundos esta mañana para poner la nave en curso exacto de una vez por día sobre el planeta rojo. Científicos desean que la nave pase sobre el mismo punto de Marte al mismo tiempo cada día para hacer más fáciles los cálculos de descenso.

Su primera encuesta fotográfica, programada para mañana, cubrirá un área al norte donde podría ocurrir el descenso el próximo 4 de septiembre. El sitio es conocido como B-1, y los científicos consideran que probablemente es más húmedo y por tanto podría alentar vida con mayor posibilidad que el lugar más al sur donde conduce sus experimentos el Vikingo I.

Antes de la ligera corrección orbital, Vikingo 2- con su orbitador ligado todavía a la nave-madre, estaba pasando dentro de 1390 kilómetros de Marte en un punto extendiéndose a 40 en el extremo más lejano. La órbita revisada tendría más o menos las mismas dimensiones, según informaron los científicos.

En Cotajes se concentrará mensualmente 200 kilos de "Yellow Cake"

En enero próximo entrará en funcionamiento la planta piloto de concentración de minerales de uranio, ubicada en Cotajes, que permitirá la producción de alrededor de 200 kilos de Yellow Cake, mensualmente, declaró ayer el Director de la Comisión Boliviana de Energía Nuclear, Capitán de Navío Francisco Mariaca Salas.

El Yellow Cake es un producto que se obtiene de los concentrados de minerales de uranio y que en la nomenclatura química se llama Diuranato de Amonio (U207 (NH4)2).

Este complejo químico constituye la materia prima para la fabricación de elementos combustibles nucleares que se utilizan en reactores y en la generación de energía nucleo-eléctrica.

El Cap. Mariaca Salas dijo que para la comercialización del Yellow Cake se debe alcanzar una pureza del orden del 70 por ciento, objetivo que se logrará en la planta experimental de Cotajes.

La semana pasada, una comisión integrada por autoridades del Ministerio de Minería y técnicos de COBOEN, se trasladaron hasta Cotajes para realizar una inspección de las obras que se llevan a cabo.

Explicó que el proyecto de la planta de concentración ha sufrido demoras por razones de orden técnico y económico, los que paulatinamente están siendo superados.

Señaló que en la práctica, el proyecto para la producción de Yellow Cake a nivel experimental, "es ya una realidad" y que probablemente hasta fin de año se realicen los primeros trabajos de concentración de minerales de uranio.

La inversión global del proyecto, incluyendo la parte de equipos y laboreo minero, alcanzará a la suma de $b. 450.000, según la apreciación del Director de COBOEN.

Se recordará que COBOEN, por intermedio de sus brigadas geológicas, localizó el yacimiento de minerales de uranio en Cotajes.

Cotajes se encuentra ubicada en el Cantón Coroma de la provincia Quijarro del departamento de Potosí.

La información geológica sobre ese depósito de uranio indica que se encontraron minerales en superficie y que en la perforación se halló una mayor mineralización.

Desde 1972 se han realizado en esa zona trabajos de reconocimiento, delimitación de cuerpos mineralizados, evaluación de reservas y análisis económicos.

EXTRACCION

La metodología aplicada a los concentrados de uranio, desde su extracción física de los depósitos, hasta su transformación en Yellow Cake, siguió los procesos de lixiviación ácida, oxidación con dióxido de manganeso, lavado, reducción y clarificación.

El proceso prosigue con la fase de extracción líquido-líquido por medio de un solvente, la elución, con solvente orgánico para separar de impurezas, neutralización y, finalmente, la precipitación en forma de diuranato de amonio.

Para la obtención de 200 kilos de Yellow Cake se utilizarán alrededor de 200 toneladas de concentrados de minerales de uranio, hecho que da una idea de las múltiples etapas que tienen que cumplirse para obtener la "pasta amarilla".

"Con o sin Chile"

López Michelsen sostiene que será necesario renegociar Pacto Andino

- BOGOTA, 8 (AFP).- El Presidente Alfonso López expresó hoy aquí que será necesario modificar las cláusulas del Grupo Andino con o sin la participación de Chile, uno de los miembros del organismo subregional.

El mandatario colombiano, reiteró también su confianza en un arreglo del litigio con Venezuela sobre delimitación de áreas marinas y submarinas, antes de terminar su mandato en 1976.

López, en entrevista al periodista Julio Enrique Pulido, subdirector del noticiero de la cadena Todelar, se refirió a las próximas elecciones presidenciales en Estados Unidos, y su incidencia en el problema del Canal de Panamá.

El Presidente recordó que la semana entrante se reunirán aquí los miembros del acuerdo de Cartagena, representados por sus Ministros de Economía y del Tesoro, para discutir los actuales desacuerdos en el seno de ese organismo.

"De un modo u otro -subrayó- con o sin la participación de Chile, va a ser necesario renegociar el acuerdo".

En el caso colombiano, aclaró López, esa renegociación implica llevar a la consideración del congreso, en un plazo de 61 días, el nuevo tratado modificatorio del acuerdo original.

En torno al diferendo con Venezuela, manifestó: "Se están dando pasos..hemos estado estudiando soluciones, que son apenas desarrollos de negociaciones anteriores cumplidas bajo otros gobiernos".

Sin embargo, López dijo: "pero, nada sería tan satisfactorio para mí, como que culminara felizmente el arreglo de delimitación de áreas marinas y submarinas con Venezuela bajo mi administración, tal como dije recientemente que era mi anhelo".

De otro lado, a juicio del Jefe de Estado colombiano, la perspectiva de una presidencia demócrata en los Estados Unidos hará más viable un arreglo para que Panamá recupere su soberanía en la zona del canal.

Este arreglo, expresó López, debe buscarse a escala nacional y no de partido.

En su concepto, "lo que hiere la sensibilidad panameña es que las tropas estacionadas en la Zona del Canal, tienen funciones de policía con los propios panameños".

Añadió: "de suerte que es una fortuna, o sería una fortuna que participarán los dos grandes partidos históricos (estadounidenses) en la solución del problema panameño".

López, asimismo, dijo que Colombia no está exenta del terrorismo que "se va haciendo más y más una actividad internacional", como consecuencia de la actual coyuntura económica co. temporanea.

Sobre el futuro colombiano, el Presidente afirmó: "yo lo miro con un gran optimismo. No le temo al problema económico, tampoco le temo al problema político . Mi preocupación central es el 50 por ciento de la población más pobre de Colombia."

Reunión de no alineados

Proponen creación de asociaciones de productores de materias primas

COLOMBO, 9 (AFP).- Sri Lanka propuso hoy aquí a los países no alineados la creación de asociaciones de productores para una categoría de materias primas y para productos manufacturados de exportación de las naciones industrializadas.

Ese programa fue sometido para un primer examen al grupo de coordinación que hoy comenzó a preparar la conferencia a nivel de cancilleres.

La iniciativa de Sri Lanka (ex Ceylan) fue presentada como un esfuerzo para obtener la aplicación práctica de la declaración de cooperación económica que será aprobada en la reunión de Jefes de Estado, el 19 de agosto.

El programa de acción, destinado a desarrollar la cooperación entre los países no alineados, también propicia que las asociaciones de productores se organicen para adoptar una estrategia de precios y crear un fondo común para financiar la formación de reservas de materias primas.

Ese fondo regulador estará exclusivamente reservado a las naciones en vías de desarrollo y a los miembros del movimiento de países no alineados.

Sri Lanka recomendó también a los no alineados que intensifiquen su cooperación en el Fondo Monetario Internacional y otros organismos mundiales para propiciar la modificación del actual sistema monetario.

La propuesta de Sri Lanka sugiere que los gobernadores (presidentes) de los Bancos Centrales actúen en forma concertada, a nivel regional para presentar posiciones comunes en relación a la extensión del sistema de clearing y las modalidades de pagos en monedas nacionales de los países subdesarrollados.

La misma acción conjunta, señala el proyecto, debe realizarse para obtener la creación de una unidad de liquidez reservada para uso exclusivo de los países en vías de desarrollo.

El programa de acción presentado por Sri Lanka prevé además la creación de una asociación de bancos de los países no alineados en cooperación con otras naciones en vías de desarrollo.

El objetivo de ese organismo será facilitar el intercambio de información sobre las políticas bancarias y la formación de personal calificado.

Finalmente, la iniciativa de Sri Lanka recomienda que rápidamente se complete un proyecto de estatuto del pool de agencias de prensa de los países no alineados, resuelto recientemente en Nueva Delhi, y se organice un centro de información sobre las corporaciones transnacionales.

- INCENDIO.- Belfast, 9 (AP).— Varios vehículos secuestrados fueron incendiados por jóvenes en el area de Falls Road, en Belfast, luego de motines efectuados hoy. A primeras horas de la mañana se había informado de tiroteos, así como pedreas y lanzamiento de cocteles molotov. (Radiofoto AP).

Reorganización de gobierno argentino daría mayor poder al Presidente Jorge Videla

BUENOS AIRES, 9 (AP).- En los medios políticos se considera factible una próxima reorganización de la estructura del gobierno militar, que reduciría en un fortalecimiento del papel del Presidente Jorge R. Videla.

Versiones en tal sentido han sido recogidas por la prensa local, pero las fuentes gubernamentales han guardado silencio al respecto.

Teóricamente, el máximo organismo del estado es la junta militar, integrada por el General Videla, en su condición de Comandante del Ejército y por sus colegas de la marina, Almirante Emilio Massera y de la Fuerza Aérea, brigadier Orlando Agosti. Fue la junta la que nombró presidente a Videla pocos días después del golpe militar del 24 de marzo y estatutariamente tiene facultades para relevarlo. Sin embargo, Videla representa de hecho la opinión del Ejército, la principal y más gravitante de las tres fuerzas armadas.

El diario "La Opinión" dice que transcurridos algo más de cuatro meses del golpe del 24 de marzo "comienzan a percibirse ahora indicios de los cambios que va imponiendo , son dinámicos, aún más allá de la voluntad de sus protagonistas. Así la estructura concebida por las Fuerzas Armadas para ejercer el poder político parece ir adquiriendo perfiles de mayor nitidez... al mismo tiempo que se ha ido afianzando la convicción de que la Junta Militar es algo así como el "órgano de custodia", con idéntica firmeza y sin que ello implique desmedro alguno, se ha afirmado el sentido que sobre el papel presidencial en la peculiar circunstancia institucional presente".

Videla es simultáneamente presidente de la nación y comandante del ejército y atiende ambas funciones, lo cual significa un evidente recargo de trabajo.

No se sabe si una eventual "oficialización" del papel preponderante del presidente podría también significar el abandono formal o virtual de sus funciones de comandante. Durante el anterior régimen militar, el entonces presidente Alejandro Lanusse retuvo ambos cargos hasta el final de su gestión.

Pero en realidad había delegado muchas funciones castrenses en el entonces jefe de Estado Mayor.

"La Opinión" insinúa la posibilidad de que esa situación se repita ahora, y que el actual Jefe de Estado Mayor, General de División Roberto Viola, "pasaba a ocupar un despacho en el tercer piso del edificio "Libertador", cuartel general del arma. En el tercer piso se hallan las oficinas del comandante. En los medios políticos y militares se considera que existe una total coincidencia de opiniones y enfoques entre Videla y Viola, exponentes de una corriente de pensamiento definida como "democrática y moderada".

Dos negros fueron muertos por la Policía en Sudáfrica

JOHANNESBURGO, SUDAFRICA, 9 (AP).- Dos jóvenes negros fueron muertos hoy por la policía al renovarse los brotes de violencia en Alexandra y otras comunidades africanas en las afueras de esta ciudad tras una pausa de fin de semana.

Las dos muertes fueron confirmadas oficialmente por la policía, que sostuvo choques con muchedumbres enardecidas de jóvenes que incendiaban escuelas, apedreaban autobuses y automóviles y trataban de impedir que los obreros fuesen a sus trabajos.

Todas las salidas de Alexandra, que limita con zonas residenciales blancas al norte de Johannesburgo, fueron acordonadas por la policía, que estableció barreras en las vías de acceso.

También hubo manifestaciones en Soweto, al sur de Johannesburgo donde viven más de un millón de africanos.

La policía dijo temer que el buen tiempo prevaleciente hoy en el área de Johannesburgo permita nuevos disturbios durante la noche.

Los motines son una continuación de las manifestaciones de la semana pasada en Soweto, donde un grupo de estudiantes trató de marchar hacia el centro de la ciudad en protesta por la detención de varios estudiantiles a raíz de los disturbios de junio. En esos motines murieron perdieron la vida 176 personas.

Las víctimas de Alexandra elevan a por lo menos cinco el número de africanos muertos a balazos por la policía desde el estallido de violencia que comenzó el miércoles.

También han muerto un policía blanco atropellado por una multitud y cuatro residentes de las comunidades negras en actos relacionados con los motines.

Centenas de policías fueron despachados hoy a Alexandra para disolver barricadas estudiantiles y dispersar a grupos concentrados en las calles.

Además la policía enfrentaba a los manifestantes en los distritos segregados de Johannesburgo, despachos del interior del país y la cuenta de otros incidentes.

Por lo menos 24 estudiantes negros fueron arrestados hoy por la policía en la escuela secundaria de Khaiso cerca de Pietersburg en la provincia de Transval, donde hubo varios desórdenes y pedreas.

El Superintendente de la Junta de Administración Bantu (Bantustan), D. Sampson, dijo que los estudiantes comenzaron a apedrear y ordenó que se hicieran disparos al aire hasta que la multitud se dispersó.

En Nigel, representada en el parlamento de sudáfrica por el ministro John Vorster, grupos de jóvenes prendieron fuego al centro cívico y a varios camiones y autobuses en la reserva de Natalspruit.

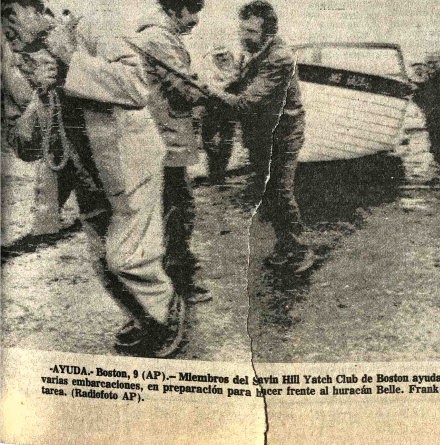

-AYUDA.- Boston, 9 (AP).— Miembros del Sayin Hill Yatch Club de Boston ayudan a sacar del agua varias embarcaciones, en preparación para hacer frente al huracán Belle. Frank Callahan dirige la tarea. (Radiofoto AP).

Huracán "Belle" azotó anoche la costa oriental de EE.UU.

Millares de personas buscaron refugio en las zonas altas

NUEVA YORK, 9 (AP) El huracán "Belle" azotó esta noche la costa del estado de Nueva Jersey con fuertes vientos y lluvias torrenciales mientras los 18 millones de habitantes de la región metropolitana de Nueva York se preparaban para recibir el embate de la tormenta.

Los más fuertes vientos del huracán , de hasta 160 kilómetros por hora, generaron galernas hasta 100 millas en todas direcciones desde el ojo del meteoro. Sin embargo, habían indicios de que disminuía la fuerza.

A las 20:35 est, Belle estaba cerca de la latitud 39.4 norte, longitud 73.2 oeste, a 80 kimómetro al este noreste de Atlantic City, en la costa de Nueva Jersey, La velocidad de traslado de la tormenta era de 40 a 48 kilómetros por hora.

Los meteorólogos pronosticaron que el ojo de la tormenta atravesará el sector oriental de Long Island, el extremo del área metropolitana neoyorquina, a eso de la medianoche.

No han ocurrido muertes atribuibles directamente al huracán. Sin embargo, tres adultos y dos infantes murieron en un choque entre un automóvil y un camion en una carretera resbalosa en la frontera entre Carolina del Norte y Virginia.

La región costanera nororiental ha presenciado un éxodo en masa, concluido antes del anochecer. Millares abandonaron sus residencias de veraneo y las permanentes buscando refugio en lugares altos.

En South Jersey, 12.000 personas fueron evacuadas de Long Beach Island o Barnegat Peninsula, permaneciendo en el lugar sólo los policías.

En una istalación de Connecticut para niños retardados mentales se asignaron 20 infermeros de la Guardia Nacional. Mientras en Staten Island. En la ciudad de Nueva York, 225 pacientes fueron trasladados de un hospital estatal a lugar más alto.

El huracán batió la costa del estado de Carolina del Norte temprano en el dia, La Cruz Roja dijo que dió albergue a 6.200 personas la noche del domingo. Pero que para media tarde ya el sol habia salido, los vientos habían disminuido y se determinó que los años habían sido infimos.

El huracán llevaba rumbo a Long Island, una de las islas que componen la zona metropolitana de Nueva York. De seguir el curso previsto, su impacto se sentiría en toda la región.

A mediados de la tarde, el servicio meteorológico nacional dijo que el vortice de Belle pasaría por el centro o el este de Long Island entre las 21:00 horas de hoy.

También estaban en el curso de la perturbación la costa de Nueva Inglaterra y el Cabo Vob centro popular de veraneo. En toda la costa se tomaron precauciones contra el viento y las marejadas. El gobernador de Nueva York Hugh Carey puso la guardia nacional en estado de alerta y abrió dependencias del ejército para que sirvan de refugio a la población en caso necesario.

En el condado de Suffolk, funcionarios instaron a todos los residentes de viviendas situadas a menos de 160 metros del oceano a disponerse para una eventual evacuación.

Y en Nueva Jersey, el Gobernador Brendan T. Byrne instó a los residentes de las poblaciones costeras y a los veraneantes de la zona a trasladarse al interior.

El impacto de Belle se reflejó en las actividades cotidianas de la ciudad aún horas antes de su llegada: la sesión de la bolsa se concluyó una hora antes de lo acostumbrado , una reunión de las Naciones Unidas fue suspendida y un partido amistoso de futbol norteamericano en el estadio de los Yanquis fue pospuesto.

El servicio de los aeropuertos metropolitanos continuaba normalmente a mediados de la tarde, y el ferrocarril de Long Island dispuso trenes especiales y preparó autobuses para el caso de que las inundaciones impidiesen el paso de los vagones por las vías férreas.

Ultimas de la noche

- WASHINGTON, 9 (AP).— Jimmy Carter acusó hoy al gobierno del Presidente Gerald Ford de "delincuencia condescendiente" al negarse a proponer que los sobornos extranjeros de las corporaciones de los Estados Unidos sean declarados ilegales por el congreso.

MI LUCHA

LUENEBURG, ALEMANIA OCCIDENTAL, 9 (AP).— Mi Lucha", el testamento autobiográfico de Adolfo Hitler, no puede ser vendido en Alemania Occidental porque se opone a la constitución democrática, dictaminó hoy la corte de protección del Estado.

ACCIDENTE

- CADIZ, ESPAÑA, 9 (AP).— Por lo menos diez personas murieron al estrellarse un avión militar español cerca de esta ciudad del sur de España, dijo hoy la guardia civil.

El avión se precipitó a tierra cerca de Chiclana de la frontera, a unos 30 kilómetros de Cadíz, en vuelo regular de correos de Madrid a Las Palmas, Islas Canarias.

RELACION

- WASHINGTON, 9 (AFP).— La Organización de Estados Americanos (OEA) determinará en su próxima asamblea extraordinaria si existe o no una "relación especial" entre Estados Unidos y Latinoamérica, dijo el Secretario General de la OEA, Alejandro Orfila, a un diario norteamericano.

NIXON

- SAN CLEMENTE, CALIFORNIA, 9 (AP).— Muchos norteamericanos piensan que Richard Nixon se ha recluido en su residencia "casa pacífica" para pasar el resto de su vida desgracia.

Pero los pobladores de esta localidad costera dicen que no es así.

Instituciones potosinas aspiran a integrar todas las provincias

POTOSI, 8 (PRESENCIA).- En diversos sectores de la población, especialmente en círculos profesionales, culturales y cívicos, se advierte la decisión de buscar una verdadera integración con las provincias del Departamento.

Hace pocos días, se dio la información de que en la región de los Chichas, en la zona del Río San Juan, existen grandes posibilidades de irrigación que servirían para importantes proyectos agroindustriales, para reactivar la economía distrital.

Asimismo, se dijo que hay falta de planificación para aprovechar los recursos naturales del Departamento y que, poco o nada se ha avanzado en las vías de comunicación para unir las quince provincias con la capital.

Se citó como ejemplo que el Comité de Desarrollo de Potosí se ha dado el lujo de invertir la fabulosa suma de $us. 3.000.000.- para construir un discutido Coliseo Cerrado, que apenas albergará a 8.000 espectadores, mientras que casi con la misma cantidad de dinero en La Paz, se está ampliando el estadio que tendrá una capacidad de casi 50.000 personas.

En cuanto a los Lípez, representantes de entidades cívicas manifestaron que prácticamente no existe comunicación con la capital y que, pese a los anuncios de hallazgos de yacimientos de litio, no se puede hacer nada para la conexión vial con esa enorme y extensa frontera con Chile.

Asimismo, se dijo que, en las proximidades de Villazón, hay yacimientos de hierro y otros minerales y que empresas argentinas, a través de ciudadanos bolivianos sin escrúpulos y sin sentido de patria, se viene advirtiendo una explotación sin control alguno.

Otra versión que se escuchó en el seno de una entidad cívica potosina fue la de que inversión que no moviliza recursos y que se inmoviliza, va en contra de un verdadero desarrollo y que éste fenómeno se ve cada día en Potosí, lo que significa falta de planificación y deseos de contribuir a un cabal progreso departamental.

Por último, profirucos ciudadanos y destacados hombres profesionales de la Villa Imperial, manifestaron que por fin se ha logrado la organización de un verdadero Comité Cívico y que, todos los problemas distritales serán enfocados y orientados con criterio técnico, con profundo sentido regional y nacional y que no se permitirán irregularidades, improvisaciones y gastos caprichosos de las regalías mineras.

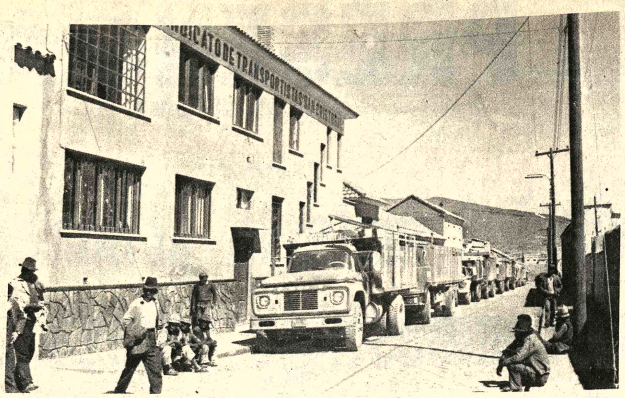

PUNTO DE PARTIDA.- El moderno local del Sindicato de Transportistas San Cristóbal, de Potosí, es el punto de partida de centenares de camiones que salen de la Villa Imperial, con destino a todos los distritos de la república.

Noticias de Santa Cruz

SANTA CRUZ, 9 (PRESENCIA).- Ha surgido nuevamente preocupación entre los productores arroceros de las provincias del Norte, ante la decisión de FENCA de adquirir el próximo año solamente arroz de los tipos "Blue Bonnet" y Estaquilla y no así otras variedades. Los agricultores dicen que esa medida perjudica, por cuanto tienen preparativos adelantados. Plantean que para evitar frecuentes problemas que desalientan a los arroceros, se disponga el libre comercio.

PERDIDO EN LA SELVA.

Petter Buce, ingeniero electricista que tiene a su cargo la instalación de la nueva turbina de ENDE en esta ciudad, permaneció perdido en la selva 48 horas, pero después apareció sano y salvo, aunque algo demacrado. Para entonces, se ha movilizado desde esta ciudad policías acompañados de perros, se realizaron vuelos y se enviaron patrullas. Bucce había salido a cazar y al parecer se desorientó. El experto alemán agradeció la preocupación.

AGENTE DEL LAB.-

Por disposiciones de la gerencia general del LAB, ha sido posesionado en esta ciudad Víctor Mercado, como nuevo agente. Mercado tiene 22 años de experiencia en esta empresa y anteriormente desempeñó las mismas funciones en Lima, Arica, San Pablo y últimamente en Buenos Aires. En su primer contacto con el periodismo, manifestó su interés de mejorar los servicios con las provincias.

BONO PATRIO.-

La Jefatura Departamental del Trabajo denunció que en este distrito, doscientas empresas no han cancelado el bono de Fiestas Patrias a sus trabajadores. De acuerdo a las disposiciones legales - dijo el jefe- dichas empresas serán sancionadas conforme establece el decreto: Pago doble. Se pidió a los trabajadores afectados que pasen por esas oficinas para recibir la autorización respectiva.

ANALISIS DE LEYES.- La Corte Superior del Distrito de Chuquisaca auspició un ciclo de conferencias sobre los nuevos códigos Civil y de Procedimiento Civil. Pastor Ortiz, Wálter Morales Aguilar y Rodolfo Virreira Flor tuvieron parte en las comisiones que redactaron los nuevos códigos y sus intervenciones en el ciclo fueron calificadas de "brillantes".

Agentes de viaje pretenden aumentar turismo a Potosí

POTOSI, 8 (PRESENCIA).- "Potosí posee atractivos turísticos que aún no han sido aprovechados", expresó un grupo de agentes de viaje que visitó en días pasados esta capital.

La visita de los Agentes de Viajes de varias ciudades de la República fue propiciada por el Instituto Boliviano de Turismo, las Prefecturas de Chuquisaca y Potosí, los Comités de Desarrollo de estas dos ciudades y otros organismos interesados en incluir la región en el desarrollo turístico de los años venideros.

Los visitantes estuvieron acompañados también por representantes de la prensa nacional, quienes igualmente relievaron las joyas arquitectónicas de la Villa Imperial y su importancia dentro del turismo cultural.

RECORRIDO

La carvana de representantes de empresas de turismo vino de Sucre, por carretera, a Potosí, e inmediatamente recorrió la Casa Nacional de Moneda, los templos coloniales, otros edificios, rematando con el ingreso al interior mina del Cerro Rico.

Hortensia de Vallotón de Turismo Balsa Ltda. de La Paz, expresó que "Sucre y Potosí conforman un polo de turismo y que los esfuerzos que se hagan para impulsar el flujo de visitantes redundará en beneficio del desarrollo económico".

Gregorio Machicado, Jefe de Planificación del Instituto Boliviano de Turismo, ponderó los atractivos culturales de la Villa Imperial y pidió que se realicen esfuerzos como en Sucre, para crear una verdadera conciencia turística en esta capital".

Un representante de la Cámara de Hoteleros de Potosí agradeció la visita de los agentes de viaje y sostuvo que se están dando pasos auspiciosos para promover la industria sin chismeneas".

Los visitantes calificaron de importante la decisión del Comité de Desarrollo de Potosí, de sumarse a su similar de Chuquisaca para fomentar el desarrollo turístico en la región.

CRITICAS

Personalidades locales criticaron al Instituto Boliviano de Turismo por su poca preocupación por Potosí y calificaron la visita de Agentes de Viaje como la primera en su género y que constituye el primer paso de la máxima entidad turística del país en varios años para preocuparse de la región.

Representantes de instituciones cívicas, dijeron que "el Instituto Boliviano de Turismo, necesita promoción a nivel nacional y que la rotación de ejecutivos es saludable". Además se sostuvo que personas que poseen intereses en empresas turísticas no pueden ni deben estar a la cabeza o en sitiaciones altas de entidades como la mencionada.

"Si se nos ayuda y coopera, los potosinos pondremos todo nuestro esfuerzo para promover el desarrollo turístico", concluyeron afirmando líderes cívicos de la Villa Imperial.

FILTROS "FRAM"
Calidad Mundial

Para aceite, gasolina y diessel, en todas las marcas de vehículos y motores en general.
Precios sin competencia en el país.
Compre en las principales casas del ramo.

Distribuidor exclusivo para Bolivia:
PROMOTORA PAULISTA
LA PAZ.- Alto de la Alianza 626 - 2do. piso. Casilla 2234
Av. Manco Kapac 450 - Tel. 20080
SANTA CRUZ.- Calle Warnes 32 - Tel. 21166 - Casilla 2173

Buena noticia para HOMBRES

OPOVITAM (CON EXTRACTO TESTICULAR) REFUERZA EL VIGOR VARONIL.

OPOVITAM, fabricado según nueva y mejorada fórmula de BIOSANTE LABORATORIES de NEW YORK, es un nuevo producto compuesto de EXTRACTO TESTICULAR y otras substancias glandulares sexuales masculinas, que restablecen y refuerzan la capacidad varonil en hombres prematuramente decaídos.

OPOVITAM es muy eficaz en casos de DEBILIDAD SEXUAL, ESTADOS DEPRESIVOS FISICOS Y EMOCIONALES, FALTA DE MEMORIA, FATIGA o CANSANCIO MENTAL, y otros síntomas característicos de prematura decadencia en el Hombre.
Vuelva a sentirse joven y animoso para todo.

Refuerce su Vigor Varonil

Pida en Farmacias y Empiece hoy mismo a tomar,

OPOVITAM
PARA HOMBRES
O-82

Reclaman por falta de gas en Oruro

ORURO, 9 (PRESENCIA).- Amas de casa se han quejado a los medios de comunicación por la carencia de gas licuado, lo que les perjudica en la satisfacción de sus necesidades, particularmente en la preparación de alimentos. Expresaron que, pese a las informaciones de los dirigentes de este combustible de que no se repetiría la falta de gas licuado, en los hechos existe esa ausencia.

Las amas de casa suponen que existen anomalías, tanto en la recepción de ese combustible que es remitido de Cochabamba como en su distribución, por lo que solicitan la intervención de las autoridades,a fin de que se sanar esa anormalidad que afecta, especialmente a los hogares de condiciones económicas modestas.

Asociación de Agricultores del Beni inicia nueva etapa de actividades

TRINIDAD, 8 (PRESENCIA). La Asociación Beniana de Agricultores (ASABE) renovó su directorio para la presente gestión, después que su presidente, Marcial Arteaga presentó informe anual de labores.

ASABE es una entidad que hace más de tres años comenzó a trabajar para organizarse y sus esfuerzos se han ido materializando en este sentido, habiendo conseguido algunos alcances de representatividad, como la obtención del título ejecutorial para 15.000 hectáreas, de acuerdo al número de socios que ahora sobrepasa los 300. Se han venido preocupando por conseguir financiamiento para sus planes de mecanizar la agricultura y en un estudio presentado ante los organismos de promoción como los Bancos Agrícola y Central y Obras Públicas, han enfocado todos los aspectos pertinentes para conseguir un apoyo económico que arroja los Sus. 400.000 suma que será invertida en adquisición de maquinaria agrícola y otros implementos de apoyo, imprescindibles para poder garantizar una empresa de tipo cooperativo que esté llamada a rendir los frutos y las ventajas de una producción que llene y satisfaga los pedidos y requerimientos del mercado local.

Según las expresiones de Arteaga, en la actualidad, la producción agrícola tiene que ser estimulada si se pretende superar el estado crítico que atraviesa el Beni y que hace que los alimentos básicos tengan que ser traídos desde el interior del país.

En sus campos, se han hecho algunos ensayos de producción pero la falta de recursos y equipo de apoyo hizo que estos tuvieran resultados magros, de aquí que sus representaciones ante el Ministerio de Asuntos Campesinos se hubiesen efectuado con miras a que los créditos agrícolas lleguen en forma eficaz y especialmente a las cooperativas, que es donde puede garantizarse la inversión por su condición corporativa.

La asociación tiene sus terrenos ubicados al este de Trinidad, aproximadamente a unos 90 o 100 kilómetros sobre el actual camino a Santa Cruz, a continuación de los terrenos de Villa Banzer. Según se ha podido saber, hay muy buena disposición de las esferas del gobierno para que las instituciones que están afiliadas a ASABE tengan el crédito necesario, en el año próximo, como para llevar adelante los proyectos de producción, ahora que el camino ha de permitir un tránsito permanente, como para asegurar que los dichos trabajos tengan el resultado que esperan los dirigentes.

Ministerio del Interior nombró nuevo prefecto para Chuquisaca

SUCRE, 9 (PRESENCIA).- El Gobierno designó a Raúl Gutiérrez Elías como nuevo Prefecto de Chuquisaca en reemplazo del Coronel Pedro C. Gaya que ocupaba el cargo desde 1974.

Versiones sobre el posible cambio empezaron a conocerse desde semanas atrás, las mismas que alcanzaron publicidad cuando algunos Sindicatos de Campesinos emitieron pronunciamientos apoyando la gestión de Gaya, solicitando al Presidente su permanencia en el cargo.

El miércoles se conoció oficialmente la nueva designación , mediante telegrama dirigido a Raúl Gutiérrez, por el Ministro del Interior, haciéndole conocer que había sido llamado al Servicio Civil Obligatorio para desempeñar el cargo de Prefecto.

La posesión estará a cargo del Presidente de la Corte Superior y según se anticipó se cumplirá el martes 10 de agosto.

Desde la Prefectura, se informó que Pedro C. Gaya, al dejar el cargo, dará a conocer un extenso informe sobre las actividades cumplidas por su despacho "especialmente con motivo de la celebración del Sesquicentenario de Bolivia".

El nuevo Prefecto anticipó que iniciará gestiones para lograr asignación de recursos a fin de "desarrollar una gestión de trabajo y entrega de obras concluida".

ASESOR.- Durante su trabajo de asesoramiento en Trinidad, el Ing. Jaime Muñoz Reyes, Experto del Instituto Interamericano de Ciencias Agrícolas, es visto con el Jefe de Estudios y Proyectos de CODEBENI.

Estudio para
Chofer Profesional

El curso comienza el
16 DE AGOSTO
Inscripciones abiertas.
Academia "Indianápolis"
Av Mariscal Santa Cruz. 999 - esquina Yanacocha.

Universidad Mayor de San Andrés

Politécnico Universitario

Cursos de matemáticas

El Politécnico Universitario de la Universidad Mayor de San Andrés, pone en conocimiento de los alumnos nuevos inscritos en las carreras de Nivel Medio, que a partir del día MIERCOLES 11 de AGOSTO de 1976 y hasta el 3 de SEPTIEMBRE PROXIMO, se dictarán Clases Especiales de Matemáticas, las mismas que serán programadas de acuerdo con el número de alumnos inscritos en las diferentes carreras.

HORARIO: DE LUNES A VIERNES, Hrs. 19:00 a 20.30.

Los interesados se inscribirán en la Secretaría del Politécnico Medio, presentando su matrícula del primer semestre de 1976.

La Paz, agosto de 1976

Ing. Enrique Alurralde Mendoza.
DIRECTOR

Dr. VICTOR HUGO GUERRA P.
Secretario General
Universidad Mayor de San Andrés.

Club de La Paz

Dando cumplimiento a lo dispuesto por los Estatutos en vigencia, se convoca a la SEGUNDA ASAMBLEA GENERAL ORDINARIA de socios que se efectuará el día Martes 10 de agosto a horas 18 y 30, con el siguiente orden del día:

1.- Lectura del acta de la asamblea anterior.
2.- Lectura del informe del Comité Electoral y proclamación del Nuevo Directorio.
3.- Lectura y consideración del informe de la Comisión Revisora y aprobación del balance general de la gestión.
4.- Nombramiento del Directorio de la Caja Mortuoria
5.- Designación de los inspectores de contabilidad.

EL DIRECTORIO

Acción Social en Oru tiene nueva directiv

ORURO, 8 (PRESENCIA).- La profesora Justina Sossa de Fernández asumió el cargo de Directora Regional de Acción Social dependiente de la Presidencia de la República. Reemplaza en esa función a Adalid Díaz Suárez quien, según se informó, ocupará otro cargo en La Paz, dentro de la misma institución.

La profesora Sossa de Fernández fue posesionada por el Prefecto del Departamento, quien se refirió, previamente, a la personalidad de la nueva directora, señalando que como maestra, con experiencia en la conducción de personas, su labor será beneficiosa.

La profesora Sossa de Fernández, luego de prestar el juramento de ley, hizo un esbozo del programa de tr piensa cumplir, expre estará sintetizado en objetivos fundamen

1.- Orientación infante, para dotar adecuada alimen proporcionarle cas timenta.

2.- Asistencia a procurando que sus sean más placenteras dotarle de ve alimentación y distra

3.- Atención mujer, principalm dre soltera, dotá orientación adecuad educación de sus hij de buscarle tr promoción que le gozar de los servicio

A la señora
Ismelda Subirana Cortez de Peña.
se le ruega cancelar el valor de cheque; en caso contrario la blicación de este aviso tendrá carác permanente.
Santa Cruz, junio de 1976.
Agencia Regional de PRESEN en Santa Cruz

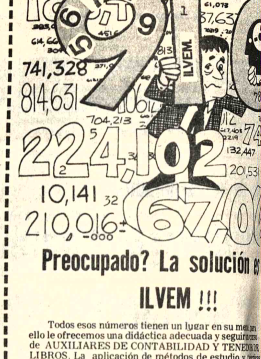

Preocupado? La solución s
ILVEM !!!

Todos esos números tienen un lugar en su mem ello le ofrecemos una didáctica adecuada y seguros de AUXILIARES DE CONTABILIDAD Y TENEDU LIBROS. La aplicación de métodos de estudio y nuevas modernas de enseñanza de ILVEM lo harán profesio corto plazo y con perspectiva inmediata.

Iniciamos un nuevo curso el 13 de agosto los martes y viernes, dos meses de duración en el horario 19 a 21 horas. Inscripciones en ILVEM. Av Camacho 5° piso Telf. 56749.

Banco de Santa Cruz de la Sierra

Junta General Ordinaria de Accionistas

SEGUNDA CONVOCATORIA

No habiéndose reunido el quórum que determinan los estatutos para la primera convocatoria, se convoca por segunda vez a los señores Accionistas a la Junta General Ordinaria que se celebrará el día Miércoles 11 de Agosto de 1976, a horas 20:00 en el salón de Actos de la Cámara de Comercio e Industria, para considerar los siguientes puntos:

1.- INFORME - MEMORIA DEL DIRECTORIO POR EL PRIMER SEMESTRE DE 1976.
2.- BALANCE GENERAL Y ESTADO DE PERDIDAS Y GANANCIAS AL 30.6.76.
3.- DISTRIBUCION DE UTILIDADES.
4.- AUMENTO DE CAPITAL.
5.- ASUNTOS VARIOS.

Santa Cruz, 5 de Agosto de 1976.

EL DIRECTORIO

Guía Profesional

Médicos

DR. ERLAND PACHECO PENA
Internista-Endocrinólogo
Bocio, obesidad, infertilidad, diabetes, trastornos del crecimiento, menopausia y climaterio. Medicina Interna. Consultorio Av. Arce 2390 Teléfono 20987 Domicilio 41596 Horas 17 a 19.30

Dra. RUTH MALDONADO BALLON
GINECOLOGIA OBSTETRICIA
Prenatal, Partos, Esterilidad, Planificación familiar. Flujos vaginales, anormales, Hemorragias. Cirugía especializada.
Tumores mamarios. Prevención del Cáncer uterino.
CONSULTORIO: Mariscal Santa Cruz 1322 - TARDES 13.30 a 19.30.
Reservar hora: Teléfono 50040.

DR. ALBERTO MARIACA V.
MEDICO CIRUJANO
Medicina interna. Esp. Gastroenterología. Estómago, intestinos, apéndice, hígado, vesícula biliar, páncreas, etc. Trastornos de la nutrición. Consultorio Plaza Venezuela 3er. piso (Edificio Sobima) Altos O.K. de horas 14 a 17 y de 19 a 20.30.
Teléfonos: Consultorio 65178. Domicilio 23832.

DR. FABIO PRADO BARRIENTOS
ENFERMEDADES DE PIEL
Hospital de Buenos Aires.- San Pablo.- Santiago de Chile.- Eczemas - Alergias. Tiñas, Acné. Consultorio Edificio Castilla 2do. piso, oficina 201 (Loayza 250) Teléfono 56641, 16.30 adelante.

CAMBIO DE HORARIO

Dr. OSCAR ISMAEL
Ginecólogo Obstetra
Especializado en Jordania e Irlanda. Atenderá desde la fecha de 11 a.m. Consultorio Hospital Metodista Telef. 83510.

DR. GUILLERMO SUAREZ TEJADA
UROLOGO
Cirugía y enfermedades de riñones, vejiga, próstata, genitales, venéreas, etc., trastornos uro-genitales de la infancia.
Consultorio Mercado 986 Esq. Yanacocha 4°. Piso. Horas 18 a 20 p.m.

DR. MARTIN CASTRO MEDRANO
ABOGADO
Asuntos civiles, administrativos, sociales, contratos en general, divorcios.
Acepta poderes del interior y exterior de la República.
Bufete: Yanacocha 301. cuarto piso, oficina 8. Teléfono: 62657 - Casilla 970.

DR. ALFREDO RAMI TORRICO
CIRUJANO UROLO
Estudios especializados universidad de Chile.
Cirugía y enfermedades fiones, vejiga, próstata tales, infertilidad, venér Avenida Camacho 1 fonos 57219 - 64817.
Consultas: Horas 14:3 10-12.

DR. HARRY TRIGOSO
NEUROLOGIA
ELECTROENCEFALO FIA
España, Brasilia

Enfermedades del Nervioso, Epilepsias, Parkinson, Vacuolare Alteraciones del Enuresis, Neurosis Ecuador 2062 Teléfono 82802. Favor reservar h

Dr. EDDY VILLALBA
GINECOOBSTETR
Prenatal.- Partos.- plicaciones. Pla Hemorragias.- familiar.- Irregular menstruales.
ATENCION: 14-3

Dr. ADOLFO
BARRIENTOS
MEDICO CIRUJA
Medicina general
ATENCION: 4 a 7
CONSULTORIO:
naga 288.

PRESENCIA

Director: **Huáscar Cajías K.**
Co-Director Gerente: **Armando Mariaca V.**
Jefe de Redacción: **Mario Maldonado V.**

Carrera armamentista entre Chile y Perú

Pese a cuanto se diga oficialmente en contrario y a pesar de las declaraciones diplomáticas sobre amistad y solidaridad, es un hecho innegable que existe una carrera armamentista entre Chile y Perú.

Hablamos de armamentismo por varias razones. Por ejemplo, nuestros vecinos han comprado tanques, aviones de guerra, cohetes y aviones de la más avanzada tecnología y del más alto precio y en cantidades que exceden en mucho lo que es necesario para mantener una posición de prudencia defensiva o para conservar el orden público en lo interno. No es fácil determinar las sumas gastadas, por el carácter reservado que estas tienen. Sin embargo, si tomamos como base los cálculos hechos por organismos internacionales especializados, de cuyas investigaciones salen conclusiones, no será exagerado afirmar que, en ocho o diez años, cada uno de nuestros vecinos ha gastado por encima de los mil millones de dólares en adquisiciones que no son racionalmente necesarias.

Tenemos que hablar de armamentismo [illegible] operación en la compra de armas- porque el armamento se produce mientras ambos países se ven imposibilitados de cumplir con el pago de sus deudas, cuando el desarrollo se frena por falta de inversiones, con permanentes déficits en las balanzas de pagos y se vive una situación económica y social crítica. Esos cientos de millones -o más- malgastados en armas hubieran significado un buen impulso al progreso y el cumplimiento al día de las obligaciones externas. Las armas modernas se exhiben al mismo tiempo que la preocupación y la pobreza de vastos sectores de la población.

Tampoco es exagerado hablar de carrera porque es ella la que se puede comprobar cada día. Perú compró algunos aviones supersónicos "Mirage", Chile responde con la adquisición de aviones F5, al parecer superiores a los primeros. Entonces, según informaciones recientes, Perú compra el doble de aviones rusos de tipo parecido. Perú compró tanques rusos; Chile se limita a cohetes antitanques no porque no quiera tener tanques sino porque no encuentra dónde adquirirlos, dadas las sanciones que el régimen imperante halla en Estados Unidos y Europa Occidental. Todo ese armamento [illegible] no servirían sino muy poco si hubiera un conflicto entre las mayores potencias y excede las exigencias de mantener el orden público o de no quedar atrás en el conocimiento de armas y técnicas modernas.

Esa carrera armamentista tiene que causarnos inquietud a todos. En primer lugar, por los perjuicios [illegible] que ya nos hemos referido. Pero también porque la abundancia de armas crea la tentación de utilizarlas, sobre todo si la carrera se torna permanente y no hay muchas esperanzas de que pueda sostenerse indefinidamente sin echar abajo toda la estructura económica del país. Esas armas suscitan desconfianzas y susceptibilidades entre nuestros pueblos, llamados más a comprenderse y cooperar para alcanzar un destino común y perjudican los procesos de integración, que no pueden alcanzarse sino en un ambiente de confianza y de amistad sincera que, más allá de las declaraciones diplomáticas, llegue al terreno de los hechos.

Además, esta carrera armamentista atañe, se quiera o no, a Bolivia. En primer lugar y en el terreno de las tradiciones y los principios, porque no nos puede ser indiferente que dos pueblos americanos sigan tan equivocado sendero. En el terreno práctico, porque no deja de ser peligroso para Bolivia el que dos de sus vecinos se armen más allá de lo necesario y puedan eventualmente entrar en un conflicto que, por más de un motivo, nos involucraría aunque sea secundariamente aunque no lo queramos. Pensemos simplemente en los daños que sufriríamos con una simple interrupción del [illegible] de nuestro acceso normal a los puertos de que nos servimos en el océano Pacífico y nos daremos cuenta de lo mucho que debe preocuparnos el fenómeno que hemos comentado.

Nueva legislación municipal

Por DAVID MALDONADO V.

La prensa nos informa de que algunos asesores de SENDU y de la Alcaldía, con participación del Ministerio de Planificación y el de Urbanismo, han organizado varias subcomisiones, jurídica, administrativa y económica, con el fin de estudiar las bases para un proyecto de una nueva Ley Orgánica de Municipalidades. En febrero pasado, el Primer Seminario de legislación urbana, celebrado en Sucre, ha enfocado los temas de legislación para planificación urbana, el régimen jurisdiccional e institucional urbanístico, etc., y ha formulado sugerencias prácticas. Ultimamente, en Cochabamba, las delegaciones de técnicos de las distintas alcaldías han proporcionado al titular de Urbanismo las conclusiones y recomendaciones sobre los principios que deben regir a las municipalidades de nuestro país.

Ya anteriormente se presentaron otros proyectos que no merecieron la aprobación legislativa. Ojalá no suceda lo mismo con el proyecto que actualmente se encuentra en la fase de revisión, a nivel superior de Alcaldes de ciudades y de sus técnicos, aunque en nuestro país no contamos con municipalistas expertos en Derecho Municipal que puedan dar los toques finales al texto de la futura ley.

Es pues oportuno, referirnos someramente a algunos aspectos de la temática del Gobierno comunal y ver el nuevo ordenamiento jurídico que, una vez aprobado por el Gobierno, regirá la vida y actividades de los Municipios, cuyas normas van a imponernos obligaciones que como simples ciudadanos tendremos que cumplir ya sea que vivamos en las poblaciones urbanas o en los núcleos rurales donde los servicios públicos, si los hay, son muy deficientes.

UN POCO DE HISTORIA

Previamente, conviene recordar que fue en la época del Mariscal Andrés de Santa Cruz cuando se consagra el Régimen Municipal . En el texto constitucional de 26 de Octubre de 1839, promulgado por José Migual de Velasco, ya se habla de los Concejos Municipales, en el mismo años la ley de 12 de Noviembre establece el primer reglamento orgánico inspirado en el sistema francés. Posteriormente, correspondió a Gregorio Pacheco promulgar en 15 de noviembre de 1887, la Ley Orgánica de Municipalidades, ampulosa (60 artículos comprendidos en 7 capítulos) con amplias atribuciones que estuvo en vigencia por medio siglo, aunque durante este tiempo muy poco hicieron los municipios por el progreso de sus localidades.

En 1936 el Gobierno de facto del Coronel David Toro, mediante Decreto Supremo de 14 de Agosto, argumentando que las municipalidades no realizaban sus fines político-administrativos con la debida eficiencia, modifica el antiguo mecanismo sustituyendo los sistemas concejiles "adh honorem" con otros que representan las fuerzas vivas de las poblaciones, cuyos representantes pueden colaborar en forma eficaz y en calidad de consultores, a un solo funcionario rentado y responsable, que es el Alcalde, jefe del Departamento Ejecutivo, colaborado por el departamento consultivo como representación funcional, que no dio el resultado esperado. Continuando con este aliento renovador, en fecha 2 de diciembre de 1942, bajo el Gobierno del Gral. Peñaranda se promulga la Ley Orgánica de Municipalidades que todavía hoy está en plena vigencia.

A juicio del español Fernando Albi, es un simple reglamento orgánico municipal inspirado en la legislación argentina. Comprende 60 artículos agrupados en 6 secciones; sin embargo, nosotros tenemos que reconocer que ha prestado valiosos servicios al funcionamiento y desenvolvimiento de la vida comunal a lo largo de tres décadas.

COMENTARIO DEL NUEVO ANTEPROYECTO

Con estos antecedentes de las anteriores leyes orgánicas, pasamos a examinar rápidamente el anteproyecto preparado por la Comisión Redactora que ha venido trabajando desde 1975. Extensión: 21 capítulos, distribuidos en 123 artículos que se refieren a los aspectos jurídico y administrativo; a lo cual hay que añadir unos 3 capítulos concernientes a la hacienda municipal y otro más que trata de la legislación urbanística, aproximadamente unos 30 artículos adicionales. En total, tendría unos 25 capítulos y alrededor de 150 artículos. Es, pues, mucho más amplia que las anteriores y abarca varias reformas y tiene la fisonomía de un Código Municipal.

Mencionaremos algunos capítulos: Naturaleza y fines; jurisdicción y competencia del Gobierno Municipal; su formación, del Concejo Municipal; de los Concejales; del Alcalde y sus atribuciones; la estructura administrativa. Son innovaciones interesantes las concernientes a la planificación, creación, fusión, supresión, mancomunidad y asociación de municipalidades; empresas bienes, contratos, expropiación. Merece subrayarse la participación de los vecinos en la administración, lo que atañe a los funcionarios edilicios y la carrera administrativa. Se trata de dar nueva vida al binomio: Concejo deliberante y fiscalizador y por otra parte, Alcalde como autoridad ejecutiva máxima del gobierno local.

Recordemos que desde 1951 desaparecieron los Concejos Municipales y la designación de las autoridades edilicias fue obra de cada gobierno de turno quedando reducido a su mínima expresión el sufragio popular, en este campocm comunal.

Otro punto delicado es el de la autonomía y la relación del Ministerio del Interior con los alcaldes, si se restablece la elección de éstos por voto popular; de todos modos, "los acuerdos y resoluciones del Consejo y del Alcalde no podrán ser suspendidos o dejados sin efecto por ninguna autoridad del Poder Ejecutivo. Si se los estimara ilegales -dice el Profesor Heriberto Trigo Paz, en su anteproyecto- podrán ser denunciados ante el Senado o impugnados ante los tribunales de la justicia ordinaria, conforme a ley".

MOTIVOS PARA LA NUEVA LEGISLACION

Claro está no es un mero afán renovador, han de existir, sin duda, razones valederas. Trataremos de descubrir algunas:

1) Partiremos de un hecho histórico indicado por muchos municipalistas: el influjo recíproco entre la ciudad y el municipio. En la configuración social, el municipio es como el motor que dinamiza un organismo colectivo: la comunidad local; pero ésta, por otra parte, presiona, influye también en el gobierno local para que dirija, regule y coordine la actividad múltiples de una ciudad.

Ahora bien, el rápido e incontrolado crecimiento de nuestras ciudades, por ejemplo, La Paz, Santa Cruz, y Cochabamba está creando una compleja problemática que abruma a los respectivos municipios. Ya un ex-alcalde paceño, Don Luis Gutiérrez G., decía" La atención municipal avanza por metros, mientras crece la ciudad por kilómetros".

2) Como indicadores de esta realidad urbana cambiante señalemos algunos problemas: mayor población, nuevas urbanizaciones, crecientes requerimientos de los servicios públicos, infraestructura urbanística: alcantarillado, energía eléctrica, agua potable; el fenómeno de la marginalidad en los asentamientos de campesinos que se instalan en la periferia de la ciudad; el déficit habitacional, la especulación con el suelo en las zonas céntricas y comerciales; las dificultades de tránsito, la delincuencia en las ciudades, el aprovisionamiento de alimentos, etc., en resumen, ante la sociedad citadina que vive un proceso de cambio, el legislador no puede mantener una actitud pasiva y estática. De ahí surge la necesidad de remozar nuestro ordenamiento municipal, con una visión de futuro y con la preocupación de que el municipio pueda mejorar los servicios públicos que presta a la población. Bien decía al respecto un ilustre ex-alcalde, Don Nardín Rivas: "La razón de ser de los municipios es la atención de los servicios públicos".

(Pasa a la página 11)

Un tanto para Ford

POR VICTOR ALBA

WASHINGTON, D.C. (ALA) El informador objetivo no existe, pero sí el verídico. He procurado ser siempre verídico en estas crónicas, pero al interpretar los hechos, he mostrado fobias y filias, como cada hijo de vecino. No es precisamente una filia lo que siento por Ford. Sin embargo, hay que darle lo que le corresponde.

He aquí que el hombre que no vacila en atizar el fuego del racismo para ganar votos, se niega a suavizar la política antirracista en Africa y da así un buen "argumento" a su contrincante Reagan. Merece explicarse esta anécdota.

Cuando los cubanos ayudaron a triunfar al bando de Agostinho Neto en Angola, el Departamento de Estado pareció despertar de una larga siesta africana. Nunca, desde Kennedy, se había prestado mucha atención a Africa. La verdad es que ni siquiera se interesaban por ella los negros norteamericanos.

Pero el hecho de que los rusos, que también habían fracasado, encontraran en los cubanos un instrumento eficaz de penetración, alarmó a Kissinger y sus consejeros.

La cosa se discutió en la Casa Blanca. Se trazó una nueva política africana. Los Estados Unidos condenarían el racismo de Rhodesia y de Africa del Sur, anunciarían que no ayudarían a esos países si se encontraban metidos en la violencia a causa de su racismo, y procurarían hacer presión para que evolucionaran rápidamente hacia sistemas de gobierno de la mayoría --es decir, de los negros--. La causa del cambio era innoble --la rivalidad con la URSS-- pero el resultado es noble: la ayuda a la igualdad racial.

Muchos consejeros políticos de Ford advirtieron que no era el momento oportuno para hacer declaraciones en este sentido, porque daría votos a Reagan, especialmente en el sur. Pero Ford, ante la magnitud del desastre de la política africana de los Estados Unidos, contestó a todos que no le importaba, que estaba en juego el interés nacional y que eso era más importante que ganar las elecciones primarias.

Así fue como Kissinger hizo su viaje por Africa, en el curso del cual anunció que Washington apoyaría en todo el continente el gobierno de las mayorías --pero subrayando que apoyaría también el respeto al derecho de las minorías--, y que mostraría "incansablemente opuesto" al dominio de los negros por los blancos.

Aunque fuera de Africa no se ha hablado mucho de este viaje, en Africa causó sensación, porque los gobernantes africanos están escamados con la "ayuda" soviética, prefieren la norteamericana, y por fin veían que ya no habría motivos políticos para rechazarla.

Con unos discursos, Kissinger cambió las tablas en Africa, hizo inútiles las vidas cubanas perdidas en Angola. Incluso Neto empieza a dar signos de que está harto de los rusos y quiere acercarse a Washington.

Pero en los Estados Unidos muchos republicanos le decían a Ford que debía librarse de Kissinger. Muchos creían que Kissinger había actuado en Africa sin consultar con Ford. Kissinger encontró tal ambiente, al regresar, que preguntó a varios amigos si creían que su presencia en el gobierno representaba un lastre para Ford. Ford mismo se encargó de contestar públicamente, repitiendo que Kissinger seguiría siendo Secretario de Estado mientras quisiera.

No hay duda que todo esto le ha costado votos. Trató de reparar el desgaste mediante una palabra que no figuraba en los discursos de Kissinger. Dijo, en efecto, en varios actos electorales, que los Estados Unidos "garantizarían" el respeto al derecho de las minorías (es decir, de los blancos), cuando Kissinger había dicho que eran favorables y propiciaban tal respeto, pero sin hablar para nada de garantías.

Lo curioso es que nadie sabía hasta qué punto Ford había sido consultado por Kissinger acerca de la nueva política africana. Ahora se ha sabido que Ford aprobó la nueva política y que la puso por encima de sus intereses electorales.

Lo que se pensó que le perjudicaría, tal vez le beneficie. Si no fuera que el periodista que ha revelado la cosa es muy poco "fordista", podría creerse, incluso, que se trata de un truco electoral.

Una de las cosas que puede perjudicar más a un candidato es que el público crea que hace política con el interés nacional. Ford había dado esta impresión --en sus relaciones con los rusos, en la cuestión racial--. Al mostrar que no lo ha hecho con la política africana, se apunta un tanto.

No le valdrá votos de negros, pero es posible que los gane de blancos que pensarán que, en cosas importantes, Ford no sacrifica el interés del país a sus propios intereses políticos.

Aunque son muchos millones de votos los que se necesitan para ganar, unas decenas de miles debidos a esto no salen sobrando... (ALA).

La palabra de Paulo VI

Diálogo entre el hombre y Dios

Invitamos a vuestra atención espiritual, a la que consideramos abierta y ávida, en este momento, de una palabra nuestra, a reflexionar una vez más sobre la oración, acción en la que nos parece que prácticamente consiste esa síntesis de vida espiritual, a la que las recientes festividades litúrgicas nos han predispuesto.

EL PADRE NUESTRO

La renovación de nuestra vida moral, es decir, esa conversión, esa rectitud que orienta toda nuestra actividad, esa metánoia de que habla el Evangelio y a la que tantas referencias se hacen, como también las relaciones de confianza y amor restablecidas con Dios mediante el acceso a los sacramentos pascuales y, además, una inteligente y peligrosa experiencia del momento histórico—social en el que nos encontramos, nos ponen en el corazón y en los labios una oración filial y espontánea. Quizás nos encontramos en la situación propicia para orientar su vuelo hacia el misterio de Dios, misterio que ya no es oscuro ni terrificante, sino que está avalado por la fe y suficientemente probado por algunas experiencias interiores gozosas.

¿Cuál será, pues, nuestra oración? Preguntémoslo al Maestro divino mismo, al Señor Jesús : "enséñanos a orar (Lc. 11.1). Y he aquí la fórmula primera y suprema, por antonomasia de nuestro coloquio con Dios, tal como Cristo nos la ha enseñado : el "Padre Nuestro". Es ella la expresión más sencilla, más feliz, más profunda de nuestra religión Todos lo sabemos.

Pero haremos bien en dedicarle una reflexión especial, precisamente para darnos cuenta, aunque sólo fuese por esto, de nuestra gran suerte de poder rezar así. Por ahora no pretendemos deciros más. Bástenos invitaros a reflexionar, al menos, sobre la relación religiosoa que esta oración establece entre nosotros, pequeños átomos en el océano del universo, y el Creador de todo, el Ser infinito , eterno, inefable, omnipresente y misterioso, el Dios del cielo y de la tierra : la relación de hijos con su propio Padre.

DIALOGO ENTRE EL HOMBRE Y DIOS

Esta primera advertencia es suficiente para detener nuestro pensamiento : ¿nos hemos hecho tan grandes que nos podemos arrogar el título de hijos de Dios? ¿O es Dios el que se ha inclinado hacia nosotros hasta autorizarnos a considerarlo, a reconocerlo como Padre nuestro? Este es el corazón del Evangelio, ésta es la perspectiva familiar y superlativa en la que nos coloca la revelación cristiana.

Pensemos en esto, pensemos en esto, porque inmediatamente nos vemos como arrebatados en el horizonte inconmensurable del universo : Padre nuestro (nuestro, recordémoslo), que estás en los cielos : la atmosfera del misterio devuelve al Padre su rostro, superior a cualquier intento nuestro de contemplación, pero no nos quita la certeza y la felicidad de habernos adueñado de su verdadero y dulcísimo nombre : Padre nuestro, principio viviente y amoroso del pequeño, si, pero maravilloso ser nuestro que, iluminado por la Luz presente e invisible del Sol divino, se manifiesta a nuestra conciencia como semejante a El; palabra inicial : "hagamos al hombre a nuestra imagen" (Gén. 1.26); y entonces "in lumine Tuo videbimus lumen : al fulgor de tu luz veremos nuestra luz (Sal 35.10). Bastaría este primer anuncio del diálogo que se ha hecho posible entre el hombre y Dios, para dar las gracias a Cristo y para manifestarle la improvisa y extática alegría de nuestro espíritu : "Rabbí, bueno es estarnos aquí" (Mc 9,5)

Pero esto no es más que el atrio de nuestra conversación, que se ha transformado, desde el umbral de su entrada en el reino de los cielos, en conversación celeste (cf Ef 3, 20). Sabéis cómo se desarrolla en doble diseño simétrico y trinitario. Con tres elevaciones ascendentes, al nombre, al reino, a la voluntad de Dios (celebrativas éstas primeras) y con las tres siguientes que imploran el pan, el perdón, la defensa de que anda necesitada nuestra frágil existencia : orientadas unas y otras al esfuerzo que es posible para la humilde, pero indispensable, causalidad humana de forma que la oración no resulte la cobarde resignación fatalista a las sobreabundantes dificultades del mundo hostil y oscuro que nos rodea, sino que se dirija, por el contrario, a la abrumadora, pero compasiva causalidad divina, a la cual la oración filial implora como próvida y resolutoria de nuestras insolubles necesidades. Aquí radica el lazo de unión y de encuentro de la soberana eficiencia divina a la que se abre y con la que se conecta, humilde, pero decidida y disponible, la eficiencia humana. ¡Cuántos aspectos de la sabiduría religiosa se encuentran resumidos aquí para enseñanza y consuelo nuestro! ¡Que humildes y qué grandes nos hace la oración del Padre nuestro, enseñada por el mismo supremo y único Maestro, que es Cristo (cf. Mt 23, 8)! ¡Qué profundidades subjetivas y personales va ahondando dentro de nosotros y qué armonías comunitarias exige y promueve!

ORAR SIEMPRE

No decimos más; pero nos gustaría que esta reina de las oraciones se convirtiese en nuestra plegaria preferida; y fuese tema, una vez al menos, de especial y atenta meditación. Existe toda una literatura sobre esta oratio dominica, sobre esta oración que el Señor mismo nos enseñó (Entre los comentarios clásicos más accesibles a nosotros : Tertuliano, De oratione, PL, I, 1149-1196; San Cipriano, De or. dom., PL, 4, 519—543, traducidas ahora en C. Failla, Citta Nuova Ed.; . Th. II-II 83, 3.4, etc.; Cat. Rom. Trident., e or. dom.; etc.; entre los comentarios más recientes: Carnelutti; etc...)

Expresión de nuestra insuficiencia, de nuestra debilidad, de nuestra culpabilidad, la oración del Señor puede convertirse en nuestra fuerza, nuestra confianza, nuestra esperanza : "Pedid y se os dará" —dice el Señor— "¿Quién de vosotros es el que, si su hijo le pide pan, le da una piedra?... Si, pues, vosotros, siendo malos, sabéis dar cosas buenas a vuestros hijos, !cuánto más vuestro Padre, que está en los cielos, dará cosas buenas a quien se las pide!" (Mt 7, 9-11). Orar, pues; orar siempre : con nuestra bendición apostólica.

Una opinión periodística sobre el nuevo gobierno de Argentina

Mientras, por una parte, llegan numerosas noticias acerca del ambiente de violencia en Argentina, por otra, se pierden de vista los alcances de otros actos del gobierno del vecino país, por ejemplo, en el terreno económico.

A este respecto, recientemente, el diario en idioma inglés "Buenos Aires Herald", de tendencia democrático-liberal y conocido por su independencia de criterio, ha dado a conocer el siguiente editorial.

"Normalmente, es el trabajo duro y constante el que hace los milagros aparte del hecho de hacer las cosas bien desde el principio. La Junta Militar se hizo cargo del gobierno el 24 de marzo porque las cosas habían llegado al punto en que ya no podía mantenerse el gobierno constitucional. En ese momento, el enorme alivio que muchos sintieron fue templado por la realización que el camino que el gobierno nuevo enfrentaba era realmente duro. Se presentaron dos objetivos inmediatos y básicos, uno era la inflación, el otro, la subversión. Cuatro meses y dos días después del golpe causa asombro darse cuenta de que, si bien no se ha ganado la guerra, en dos frentes el enemigo se bate en franca retirada. La inflación ha descendido a cifras que dentro de un contexto reciente son ínfimas. La subversión empezó a perder presión desde el momento del fallido operativo Domingo Viejobue no en diciembre, y el ímpetu de la represión aumentó cuando por fin las Fuerzas Armadas se encontraron libres de las nimias restricciones y la apenas encubierta complicidad con los terroristas que marcó casi todos los actos del anterior gobierno. Ahora que Santucho y muchos de sus cómplices han ido a fosas sin honor, es posible apreciar cuánto se hizo en estos cuatro meses para destruir las bandas terroristas que operan en la Argentina.

Obviamente todo esto tiene un "pero". Ni la inflación ni la subversión han sido aún definitivamente derrotadas. Los especuladores y los ávidos de ganancias desmedidas, momentáneamente jaqueados por la recesión y un peso relativamente estable esperan los primeros síntomas favorables para desatar otra carrera inflacionaria. Por ello, el gobierno no puede dar ahora un aumento masivo, ya que los precios se irían inmediatamente a las nubes. Por ahora, deben ser suficientes los créditos y un aumento en ritmo de las obras públicas. El principio económico ortodoxo ha demostrado que puede funcionar. Claro que nadie esperaba que funcionaría tan rápidamente. Ahora lo que debe hacer el gobierno es no desviarse de su camino ni un milímetro. Debe continuar con sus políticas actuales, por desagradabels que sean para muchos.

Por lo menos, no hay desempleo masivo. La mayoría estamos viviendo peor que hace algunos años, pero evidentemente después de tres años de ineficiencia y corrupción, algún sacrificio tiene que hacerse. También va a costar mucho trabajo librarse de los guerrilleros. Una de las ramas terroristas se encuentra sustancialmente intacta y ahora presumiblemente recibirá mucha más atención militar que antes. Mientras tanto, sería un error descartar el original grupo marxista aunque sus objetivos son demenciales y totalmente faltos de realidad. En general, su organización militar es buena y debe haberse preparado para alguna contingencia como la de la pérdida de Santucho. Y no debe olvidarse que retiene aún en el cautiverio al Coronel Pita, interventor de la C.G.T., quien debe recibir todo nuestro apoyo moral en estos momentos, pero...en sólo cuatro meses, se ha hecho bastante."

NOTICIA DE PERFIL

Caza-bombarderos en el Desaguadero

Desaguadero 9 (Servicio Especial) Los contrabandistas bolivianos que operan desde esta población fronteriza entre Perú y Bolivia han manifestado a este corresponsal su enorme satisfacción por la noticia que han publicado los periódicos sobre la adquisición que el Perú ha realizado "discretamente" de 36 caza-bombarderos supersónicos de la Unión Soviética.

Esta formidable flota aérea, única en la América del Sur, a la que hay que sumar una dotación de tanques rusos T55, ha sido vista por los contrabandistas como el instrumento vehicular más estupendo para la expansión de sus actividades. En efecto, nadie duda del destino pacífico que el Perú dará a sus aviones y tanques adquiridos de la URSS, sobre todo después de las reiteradas declaraciones de sus principales mandatarios con respecto a la paz del Cono Sur del Continente Americano.

Para una mejor ilustración del ambiente reinante en esta población debo informar que desde hace muchos años los contrabandistas bolivianos se surten en esta población de diversos productos peruanos que luego internan ilegalmente a Bolivia utilizando autobuses llamados "flotas", camiones, motocicletas, bicicletas y toda clase de vehículos, debiendo sortear numerosas revisiones a lo largo del recorrido con evidente peligro de perder sus mercancías en su lucha contra los aduaneros.

Los contrabandistas piensan que estos caza bombarderos (última versión del SU-17 con alas retráctiles) han sido adquiridos por el Perú para modernizar su sistema de transportes con Bolivia e inmediatamente han sugerido la utilización de los mismos para la ampliación de sus operaciones comerciales. Dicen que con unos cuantos de estos aparatos podrían abastecer a su país de jabón "Ace", de gelatinas "Royal", y de utensilios de plástico como ser bañadores, cubos y bacinicas.

La información que les ha sido proporcionada por los periódicos que publicaron la noticia ha puesto frenéticos a los contrabandistas ya que la velocidad supersónica de los aviones soviéticos difícilmente podría ser controlada por los aduaneros bolivianos que en el mejor de los casos utilizan camionetas, no siendo raros los viajes de inspección realizados en llamas o en burros. Uno de los más esclarecidos contrabandistas dijo a este corresponsal: "Seríamos los primeros en realizar el contrabando supersónico, si es que pudiéramos concretar estos planes de desarrollo contrabandístico en el Area Andina".

Sin embargo, los planes de los contrabandistas bolivianos no sólo contemplan la posible utilización de los aviones supersónicos, sino también la de los famosos tanques rusos T55, adquiridos por el Perú de la URSS con fines de defensa, o también de transporte por carretera para llevar sus productos hacia los países vecinos. Nunca en la historia del contrabando -dicen los comerciantes "tujtas" del país del Altiplano- se han utilizado tanques para transporte de mercaderías, seríamos los primeros en dar un fin comercial y pacífico a estos artefactos de muerte y destrucción. Un contrabandista que no quiso dar su nombre por motivos obvios y arancelarios agregó: "esperamos ser comprendidos en nuestros planes de mejoramiento de transporte para nuestro comercio". Es idea general entre los pobladores de esta zona y los contrabandistas bolivianos que la adquisición de las unidades bélicas por parte del Perú pueden servir enormemente a elevar las cifras comerciales entre los países del Pacífico y Bolivia y contribuir al afianzamiento de la paz en la región".

PAULOVICH

Italia:

Marcha lenta al gobierno de coalición

Por DINO AMICI
Servicio Especial de Inter Press Service

ROMA, AGOSTO (IPS) - Nombrando el flamante presidente del Consejo de Ministros (Primer Ministro), el Diputado demócrata cristiano Giulio Andreotti, presentó su gabinete ante la Cámara de Senadores y de Diputados, se dio comienzo al procedimiento de perfeccionamiento constitucional del nuevo gobierno. En efecto la Carta Magna de este país establece que una vez formado el gobierno y después del juramento ante el Presidente de la República, debe presentarse ante ambas cámaras del Parlamento para obtener el voto de confianza y quedar, sólo entonces definitivamente constituido.

Las circunstancias del país son en este momento sumamente difíciles económica, política y socialmente. Italia atraviesa, como el resto de los países industrializados del Occidente, una durísima crisis económico financiera, de la cual podría salir (como lo demuestran ya ciertos ejemplos) si la situación política mejorara y se estabilizara definitivamente.

La mejoría y estabilización de la situación política, empero depende ahora de la actitud de los dos más grandes partidos italianos: el Demócrata Cristiano y el Comunista, que después de las recientes elecciones políticas (20 junio último) para la renovación del Parlamento, se han transformado en los únicos árbitros de la situación ya que los demás partidos moderados de centro y el mismo partido socialista, han perdido tantos votos que su intervención en la vida política es prácticamente inocua.

La bipolarización de la política italiana entre la Democracia Cristiana y el Comunismo obliga a un nuevo modo de mirar el panorama de la Nación. Hasta hace pocas semanas y desde hace treinta años, es decir, desde la terminación de la Segunda Guerra Mundial, la mayoría (en realidad una "mayoría relativa", es decir la mayor minoría) estuvo siempre en manos de la Democracia Cristiana que para formar gobiernos se valía alternativamente de coaliciones con los diversos partidos menores. Estas coaliciones fueron de centro en los primeros años y de centro izquierda (salvo un breve paréntesis en 1973 de un gobierno de centro derecha presidido precisamente por Andreotti) en los últimos trece años.

Los gobiernos de centro-izquierda estaban constituídos por la Democracia Cristiana más los partidos Socialistas, Socialdemócrata y Republicano. Sin embargo, ya en los últimos años, los socialistas habían manifestado repetidamente su perplejidad frente a las dificultades por las que atravesaba el país y el modo, según ellos equivocado, con el que la Democracia Cristiana afrontaba los problemas. Debido a estas razones, desde hace muchos meses el PSI se había retirado de la coalición de (centro izquierda limitándose a apoyar al gobierno en el Parlamento. A fin del año pasado, creyeron que debían retirar también este limitado apoyo.

Provocaron de este modo una crisis que originó primero la caída del gobierno "bicolor" Demócrata Cristiano-Republicano, presidido por Aldo Moro y apoyado externamente por Socialistas y Socialdemócratas. En un segundo tiempo, la actitud intransigente del Partido Socialista causó la disolución, con un año de antelación, de la anterior legislatura y el consiguiente llamado a elecciones para renovarlo. Los socialistas estaban convencidos de que en las nuevas elecciones lograrían obtener una mayor cantidad de votos (entre el 14 y el 20 por ciento). Este aumento de votos que debería haberse producido según ellos con una correlativa disminución de los votos demócratas cristianos, les habría permitido en su calidad de tercer partido de la nación, ser factor determinante en el panorama político italiano.

Sin embargo, los electores en el momento de ir a las urnas se encontraron no sólo frente a una situación económica sumamente grave sino también frente una situación política decisiva. La consecuencia de esto fue, entonces, concentrar el voto en los mayores partidos, es decir, en aquellos que podían transformar el voto en peso político,.

A esto debe agregarse el temor que ciertos sectores internos y externos manifestaron abiertamente, frente a un posible aumento de los votos comunistas, lo que provocó un mayor afluyo hacia la Democracia Cristiana en detrimento de los partidos menores de centro: Social Demócrata, Liberal, y Republicano.

De aquí, la polarización y la consiguiente imposibilidad de volver a coaliciones de centro izquierda tanto por falta de los votos necesarios en el parlamento como por la firme decisión de los Socialistas de no volver a una tal alianza política. Ahora el juego está entre la Democracia Cristiana, que sigue siendo el partido de "mayoría relativa", y el Partido Comunista, el mayor partido de la oposición que sigue muy de cerca al partido católico.

Los une una común composición popular de la base; separa a ambos partidos la diversa concepción de la política. Los une un antiguo deseo de los comunistas de formar un gobierno entre los dos mayores partidos ("compromiso histórico"), los separa la actitud de los Demócratas Cristianos que no se resignan a perder la riendas y las prerrogativas del gobierno.

Empero, las cosas después de las últimas elecciones han cambiado mucho en Italia, En primer, lugar la democracia cristiana, aun cuando sigue siendo el mayor partido de la Nación, no está en condiciones de gobernar por sí sola, ya que la oposición en el parlamento supera ampliamente su fuerza. Es obvio, por lo tanto, que debe llegar a un acuerdo con el Partido Comunista, puesto que tampoco le bastaría aritméticamente un acuerdo con todos los partidos menores.

El acuerdo con el Partido Comunista en realidad existe en forma parcial desde hace ya bastante tiempo. Son, en efecto numerosos los gobiernos locales - regionales, provinciales, municipales - en los cuales los comunistas forman parte determinante cuando no directamente mayoritaria. Son también muchas las leyes y los actos gubernativos varios a nivel local y nacional que han sido sancionados con el consentimiento expreso o tácito del Partido Comunista.

Ahora se trata de dar un paso adelante en este terreno. Es decir, se trata de "oficializar" su participación y de transformarla de administrativa en política. En estos precisamente reside la mayor dificultad. Mientras las cosas se podían mantener a nivel administrativo, era relativamente fácil mantenerlas en una cierta semiobscuridad, a nivel político, esto es imposible. A nivel político la cooperación entre Democristianos y Comunistas deberá ser transparente, pública; de aquí surgen las mayores dificultades. La Democracia Cristiana no puede de un día para el otro volver las espaldas a treinta años de política anticomunista abierta. No puede "traicionar" tan simplemente a sus electores a los cuales hasta hace pocas semanas invitaba a votar contra el comunismo, a quienes aseguraba que mientras democracia cristiana era igual a libertad, Comunismo es igual a esclavitud.

No obstante todo esto, hoy la Democracia Cristiana no puede gobernar sin un cierto entendimiento con el Partido Comunista. Es probable, que por esto, en la presente ocasión el partido católico haya decidido únicamente designar como primer ministro a Giulio Andreotti, que a pesar de haber presidido un gobierno de centro-derecha hace pocos años, deberá presidir ahora el primer gobierno de entendimiento con los comunistas. Andreotti, es, en efecto, considerado como un político sumamente hábil y ductil. escrupulosos y maquiavélico, según muchos.

¿Logrará Andreotti realizar lo imposible, en otras palabras , con seguir perfeccionar y mantener en vida durante un tiempo razonable el gobierno monocolor (compuesto sólo por Demócratas Cristianos que acaba de integrar?.

Todo dependerá de la actitud de los comunistas que contra lo que podrían suponerse no están mucho más cómodos

(Pasa a la página 10)

Necesidad de una guía de carreras para estudiantes

POR ALBERTO FLOREZ P.

Las crecientes necesidades científicas, técnicas, económicas y culturales de una sociedad en constante ascenso, han motivado la aparición de numerosas como diversas carreras que pretenden satisfacerlas de un modo más inmediato y eficaz. Sin embargo. asombra la cantidad de estudiantes que después de cursar la educación media aún no están en condiciones de elegir adecuadamente su futura profesión, y entonces deciden, por el simple hecho que tienen que decidir ante la presión familiar, económica y social, inscribirse en cualquiera de las carreras : medicina, derecho, ingeniería, etc. etc.

Aun cuando son muchos los factores causantes de este fenómeno, conviene destacar aquí uno muy generalizado en los países poco desarrollados : el desconocimiento y la falta de información del alumno con respecto a las actividades principales de cada profesión y a los intereses y aptitudes específicas que reclaman del aspirante o postulante.

Frente a este problema de naturaleza vocacional las universidades y el Ministerio de Educación, por esta imperiosa necesidad, deben publicar una "Guía de Carreras" que se ofrecen a nivel de Licenciatura y a nivel técnico, respectivamente.

En esta forma, dichas instituciones habían contribuído a resolver un importante aspecto, de los múltiples que limitan al estudiante el horizonte de elección profesional.

Más las mencionadas guías de carreras deben cubrir aunque resumidamente, algunas de las cualidades básicas que se estimen necesarias en los estudiantes, por ejemplo : a) Nivel de Licenciatura sensibilidad para captar los problemas, económicos, políticos, sociales y sus posibles repercusiones en todos los niveles, capacidad de observación y análisis, inquietud por la investigación, capacidad de concentración etc. etc. b) Nivel técnico. Predisposiciones artísticas, técnicas y humanistas, imaginación creadora y originalidad, habilidad hacia las matemáticas, memoria visual, objetiva, destreza manual, etc. etc.

A través de esta experiencia, los estudiantes que postulen a una profesión aprenden a elegir su futura carrera. De esta manera reciben la oportunidad que las universidades y el Ministerio de Educación brindan a los jóvenes estudiantes para elegir un futuro, un mañana positivo.

El Colegio Junín de Sucre recibió Cóndor de los Andes

SUCRE, 9 (PRESENCIA).- Las celebraciones del Sesquicentenario del Colegio Nacional Junín alcanzaron su culminación cuando el Gobierno impuso en su estandarte El Cóndor de Los Andes, en el Grado de Gran Caballero.

El homenaje se cumplió en el Paraninfo Universitario, durante la solemne sesión de honor, oportunidad en la que la Alcaldía Municipal de Sucre otorgó al establecimiento la condecoración del "Gran Churuquella".

"Hoy se viste de Gala la Capital de la República, porque se recuerda un aniversario más de nuestra Libertad que nació en Sucre, y porque además se conmemora el Sesquicentenario de uno de los más prestigiosos establecimientos educacionales del país", dijo el Director General de Educación.

"Pleclaros ciudadanos salieron de las aulas de este colegio, y su contribución fue grandiosa, especialmente en la época de nuestra historia republicana. Por eso, rendimos hoy con orgullo nuestro homenaje al glorioso colegio Junín".

Julio Loayza Irahola, Director General de Educación, represento al Gobierno en la oportunidad y fue el ancargado de imponer en el estandarte del establecimiento la condecoración en el grado más alto

Por su parte el Alcalde, Manuel Molina, "como expresión de la gratitud del pueblo de Chuquisaca", prendió la medalla de oro del "Gran Churuquella".

Durante el acto de celebración el Director General de Educación anunció que el Gobierno, mediante Resolución Ministerial 597 encomendó al Consejo Nacional de Edificaciones Escolares "programar para 1977 la construcción de un nuevo establecimiento para el colegio Junín de Sucre".

JURA A LA BANDERA.- Las guarniciones militares en el interior del país cumplieron con el acto de la jura a la bandera. La foto muestra una vista del palco que presidió la columna de honor en la Avenida Cívica de Potosí.

Tuvieron realce festejos de efemérides patria en Tarija

TARIJA, 9 (PRESENCIA).- Las autoridades locales, encabezadas por el Prefecto, dieron realce a los festejos conmemorativos del 151º. Aniversario de la Fundación de la República.

El día 5, por la mañana, tuvo lugar la concentración estudiantil en la Plaza "Luis de Fuentes" seguida de un desfile; por la tarde, se realizaron actos culturales y deportivos. En el Club Social "Tarija" el Presidente de esa entidad, Prof. Castelfort Castellanos, rindió homenaje, en una ceremonia especial, a los padres de la Patria.

El viernes 6, los actos fueron iniciados con un solemne Te Deum de acción de gracias, oficiado en la Catedral de esta ciudad, al que concurrieron las autoridades, representantes de las instituciones y de las Fuerzas Armadas de la Nación acantonadas en esta capital. Por la tarde se realizó el desfile cívico, que se caracterizó por la masiva concurrencia de las instituciones y dependencias oficiales. El Prefecto ofreció una recepción social en la casa de gobierno.

El Comando de la Región Militar Nº. 3, a cargo del Mayor José Quirós, preparó, por su parte, un programa especial para recordar el día de las Fuerzas Armadas, siendo uno de los números sobresalientes la jura de la bandera de los conscriptos de la categoría 1976, que siguió a la misa de campaña celebrada en el Regimiento Padilla 20 de Infantería.

EN COCHABAMBA.- Oficinas públicas y organizaciones cívicas participaron en el desfile cívico cumplido en Cochabamba, en la foto el personal de la Prefectura del Departamento.

Cochabamba:

Fiestas patrias se recordaron con enorme sentido patriótico

COCHABAMBA, 9 (PRESENCIA).- Con enorme sentido patriótico se conmemoró el CLI Aniversario de la Declaración de la Independencia y Proclamación de la República.

Los festejos oficiales preparados por la Prefectura se concretaron a dos actos centrales: a la solemne Misa y Te Deum en la Catedral Metropolitana y a la Marcha Cívica de la Ciudadanía y Desfile Escolar.

MISA Y TE DEUM

A horas 11 del 6 de Agosto, el Arzobispo, monseñor Armando Gutiérrez Granier, celebró la solemne Misa y Te Deum, en la Catedral Metropolitana. Desde la Prefectura, encabezadas por la Primera Autoridad Política, Alcalde Municipal, Comandante de la Séptima División, las diferentes organizaciones oficiales y entidades cívicas se dirigieron a la Catedral, donde se realizó el acto religioso.

Estuvieron presentes autoridades políticas, militares, administrativas, municipales, universitarias, Comandos Departamentales de la Guardia, DID y Tránsito, Cuerpo Consular, funcionarios públicos, entidades autárquicas, semiautárquicas, organizaciones constituídas y pueblo en general.

MARCHA CIVICA

En la tarde se efectuó la Marcha Cívica de la ciudadanía cochabambina, encabezada por las principales autoridades del Departamento. También se realizó el Desfile Escolar, con asistencia de delegados de los establecimientos educacionales del ciclo medio.

En la marcha, participaron todas las instituciones cívicas sociales, culturales y deportivas de Cochabamba. Hubo una clara demostración de reafirmación patriótica, para celebrar el 151 Aniversario de la Proclamación de la República.

Las escuelas y colegios, en la víspera, desarrollaron actos cívicos en sus respectivos establecimientos de acuerdo a programas especiales.

ROMERIA

En la mañana del sábado, tuvo lugar la tradicional Romería al Santuario de la Virgen de Copacabana, que partiendo del Templo de San Francisco llegó hasta Angostura, donde está erigida la capilla de la indicada virgen.

El Día de las Fuerzas Armadas se festejó con la Jura de la Bandera, en los institutos y unidades militares.

Se inauguró la Exposición de Muestras Arqueológicas y Paleontológicas, organizada por el Liceo "Adela Zamudio" en el Salón Municipal de Exposiciones "Gildaro Antezana" en la plaza 14 de Septiembre. Desarrollo de Comunidades hizo entrega de las obras del sistema de Aguas Potables, en la vecina población de Punata.

Por lo demás, una serie de actos culturales y deportivos tendrá lugar hasta el 31 del presente mes.

PISOPAK
IMPORTADORA FERNANDEZ
CASILLA 5174
Tel. 64529
Jenaro Sanjines 439

Fuerzas Armadas realzaron homenaj a la patria en los centros mineros

El sábado hubo Parada Militar en Llallo

ORURO, 9 (PRESENCIA).- El homenaje a la efemérides cívica de la Patria, en las poblaciones civiles de Uncía y Llallagua, lindantes con los centros mineros de Catavi, Siglo XX, Miraflores y Cancañiri, fue realzado con la presencia de efectivos del Ejército, Aviación y Naval, además de una fracción de cadetes del Colegio Militar "Gualberto Villarroel"

Los integrantes de las Fuerzas Armadas de la Nación, fuera de realizar varios actos de índole castrense, en su día, sábado 7, llevaron a cabo su tradicional Jura a la Bandera, en esa importante región, en presencia de los trabajadores del sector económico más grande de Bolivia; los mineros, cumpliendo lo afirmado por el Comandante de la Segunda División de Ejército, general Gastón Gámbule Dulón.

"El Ejercito, junto al pueblo de Llallagua y Uncía, celebrará la Efemérides Patria".

Para esa ocasión, se concentraron en ambas poblaciones, los efectivos de los regimientos Méndez Arcos 24 de Infantería; Blindado Topater; Camacho 1o. de Artillería; Andino Illimani 21 de Infantería, Fuerza Naval y Fuerza Aérea.

De Oruro estuvieron esa región minera los efectivos de los regimientos Camacho y Topater razón por la que no intervinieron en los festejos realizados en esta capital, así como tampoco se llevó a cabo ningún festejo en el Día de las Fuerzas Armadas.

EXHIBICION DEL CITE

El viernes 6, en las proximidades de la pista de Uncía, tuvo lugar la demostración de paracaidismo, a cargo de miembros del Centro de Instrucción de Tropas Especiales (CITE), que tiene por base Cochabamba.

Una multitud calculada en unas 20 mil personas, espectó la demostración, por espacio de tres horas.

Los paracaidistas fueron llevados en hombros, hasta el palco oficial levantado en la torre de control de la pista, donde siguieron aplaudiéndoles.

El coronel Félix Villarroel, miembro del Estado Mayor de la Segunda División de Ejército, con base en Oruro, brindó un salto "en honor de los trabajadores mineros de Siglo XX" Su gesto fue aplaudido.

En horas de la tarde del mismo día, los efectivos de las Fuerzas Armadas participaron de los actos y desfiles cívicos que se efectuaron en esas poblaciones mineras.

DIA DE LAS FF.AA.

El dábado 7 Día, de las Fuerzas Armadas, se llevó a cabo en Llallagua, la Jura a la Bandera, Parada Militar y diversas demostraciones de índole castrense, en el estadio de fútbol, cuyas instalaciones se llenaron por completo, quedando mucha gente fuera, Como evidencia de la enorme expectativa despertada por el anuncio del programa, en la población y los trabajadores mineros, a las tres de la madrugada, las tribunas del estadio empezaron a llenarse.

El programa empezó a las 10 de la mañana, con las ceremonias previas. Luego, el general Gastón Gámbule Dulón izó la Bandera Nacional, y, seguidamente, tomó el juramento a la Enseña los conscriptos de la c 1976.

El comandante de la División de Ejército p pués, pronunció un discurso, en el que ex trabajos que las Fuerz das efectuaban en fav trabajadores mineros. tinuación, exhortó a l criptos a seguir luchan progreso de Bolivia, a los trabajadores en

Refiriéndose a la pres los cadetes del Colegi dijo que obedecía a su de bolivianidad y he con los mineros.

El general Gámbul reclacó que las Fuerz das, en esta ocasión, presencia en las mina taban consubstancializ la clase minera y pobl esos distritos congreg ese instante por millar

Posteriormente hubo da militar con los efe las unidades concentrad se hicieron demostr gimnásticas, simula combate. Los cade Colegio Militar efe demostraciones de gim aparatos y una exhib tekondo. Todos los fueron largamente ap En total el programa d de seis horas.

TELEX

Mayor oportunidad e trabajo.....o en la queda.... estudiando corto tiempo el manej equipos.

Teleimpresore

Iniciamos

nuevos cursos

jueves 12-8-76 de hrs. 19:30 a 21:30
Martes 17-8-76 de hrs. 16:30 a 18:30
Lunes 23 - 8-76 de hrs. 19:30 a 21:30

"CENTRO SUPERIOR DE ENSEÑANZ
Departamento de Etensión

Aspiazu 356-370
Teléfonos 40442
55076

El éxito y la superación están a su alcance

Dirección General de la Renta Interna

Presentación del Formulario 77R

Se comunica a los señores contribuyentes que las reliquidaciones a presentarse en el mes de agosto por rentas de personas en relación al trabajo de dependientes (form. 77R) NO ES OBLIGATORIA, y sólo deberán hacerse en caso de que el contribuyente de 5ta. categoría haya modificado sus ingresos o deducciones (sueldos, honorarios, alquileres, cargas familiares y otros conceptos) .

La Paz, agosto de 1976

Embajada de España

Próximos días miércoles 18 y jueves 19 tendrán lugar los exámenes para ingresar a las Universidades Españolas, en la sede del Instituto Boliviano de Cultura Hispánica, Plaza Isabel La Católica a las 8,30 a.m.

La Paz, 5 de agosto de 1976

SILVANA
El reloj suizo de confianza
Distribuidores para Bolivia:
LA PRECISION
Casilla 569 - Cochabamba

"ESAN"
Escuela de Administración de Negocios para Graduados Lima, Perú

Programa Magister en Administración 1977-197
Menciones
— Administración de Instituciones Financieras
Desarrollo.
— Negocios Internacionales.

Requisitos para postular

— Haber finalizado estudios universitarios.
— Poseer título profesional o grado académi universitario.
— Presentar expediente completo.
— Presentar patrocinio institucional dirigido CONEPLAN.

Presentación de expedientes.

— 30 de Septiembre de 1976 en La Paz.

Informaciones:
"CODEX" Edif. Cosmos.
Av. 16 de Julio 1800 - 10º piso.
Casilla 10044.
LA PAZ.

Fábrica Nacional de Alambres

fanda Ltda.

Av. Montes 710 Tel. 64501

Alambres para clavos
Alambres galvanizados
Alambres de amarre
Todas las medidas y calidades

Alambre tejido 1" - 3/4" para construcciones

Malla olímpica: 2" - 21/2" - 3" - 4"

Malla milimétrica

Clavos - todas las medidas

Alambre de púas

ENTREGA INMEDIATA

EVITE LAGRIMAS...

CUIDE LA SALUD DE SUS HIJOS

Los padres de familia responsables controlan la salud de sus hijos en los Centros Médicos

MINISTERIO DE SALUD - DIVISION MATERNO INFANTIL

Ministro saudita afirmó que en 1977 subirá precio del petróleo

...EBRA, 9 (AP).- El ...ro Petrolero saudita, ...Zaki Yamani, opinó hoy ...precio de los crudos ...urá en 1977, pero recalcó ...gas, principal exportador ...mundo, "resistirá" ...en favor de un ...moderado brusco". ...que es prematuro ha... el momento de por... dijo a la prensa. ...de varios factores, ...fin de la recuperación ...mundo de occidente". ...no vamos a matar la ...de los huevos de oro", "Nuestras posibilidades tienen su límite. Y creo que vemos ese límite algo más claramente que otros (miembros) de la Organización de Países Exportadores de Petróleo (OPEP)".

Desde el último aumento, el primero de octubre de 1975, el precio del barril de crudos ha permanecido inalterado a 11,51 dólares por barril.

La próxima conferencia regular de Ministros Petroleros está señalada para el 15 de diciembre en Qatar. Yamani dijo que se habían presentado mociones para convocar a una conferencia extraordinaria que estudie aumentos de precio antes de esa fecha, pero añadió que su país "nunca podrá aceptar tal cosa".

El Ministro habló en un almuerzo de prensa de las Naciones Unidas. A la pregunta de si consideraba que un aumento de más del diez por ciento en 1977 retrasaría la recuperación económica de occidente, respondió:

"Depende del ritmo de esa recuperación", dijo. "Si no es un buen ritmo, podría afectarlo. Un diez por ciento hoy día es diferente de un diez por ciento en 1973. Es más elevado".

Algunos observadores consideraron que la frase podría ser indicio de que Arabia Saudita propugnará un aumento menor del diez por ciento.

"Creo que habrá un aumento", dijo. "Pero algunos miembros de la OPEP pondrán un aumento brusco, algo similar a lo que ocurrió en 1973. Resistiremos esa presión". En 1973 los precios del petróleo se cuadruplicaron.

No identificó a los países que desean tal aumento, pero observó que en ocasiones anteriores, Irán ha estado a la cabeza del grupo alcista.

"Hay tantos factores que determinarán el nivel del alza", comentó. "Uno de ellos es el diálogo Norte - Sur en París, que confiamos en que pueda reanudarse muy pronto".

Yamani dijo que Arabia Saudita proyecta mantener su nivel de producción en los 8,5 millones de barriles diarios de hoy día.

Pero añadió que "razones de fuerza mayor" resultante de las necesidades económicas internacionales y de los planes políticos sauditas podrían resultar en incrementos de producción.

Dijo que prácticamente todos los días aumentaban los cálculos sobre reservas ocultas.

...ro implicado en sobornos ...la Lockheed en el Japón

...TOKIO, 9 (AP). Los fis... que investigan el es... Lockheed sobre so... ordenaron hoy el en... miento de Toshio Enomo... secretario del ex Primer ...Kakuei Tanaka, por ...recibido presuntamente ...empresa norteamericana ...dólares para Tanaka.

...dijo que el dinero fue ...en cuatro partidas ...de enero de 1973 y el 1 ...marzo de 1974. El en... se produce un día ...expirar el estatuto de ...cientes de tres años, para ...una primera entrega.

...acuerdo con la ley ...sa, el encausamiento ...cualquier asociado en un ...delito, suspende el ...de limitaciones en ese ...lo que quiere decir que ...puede ser procesado ...por la misma acusación ...lazo de tiempo. Tanaka ya ...arrestado.

...a acusación contra Enomoto es violación de la reglamentación japonesa sobre cambio de moneda extranjera. Pero los fiscales aún no han decidido la forma en que han de manejar el caso Tanaka. Han debatido la posibilidad de enjuiciarlo por la acusación de sobornos.

Hasta el momento, Tanaka es el único político de las 16 personas arrestadas en las investigaciones Lockheed en el Japón. El y Enomoto fueron arrestados el 27 de julio y desde entonces se encuentran encarcelados.

Los fiscales también encausaron a Toshibaru Okubo, de 62 años de edad y Hiroshi Ito, ex ejecutivos de la Marubeni Corporation —que actuó como agente de ventas de Lockheed en el Japón— acusados de violación de las reglamentaciones sobre moneda extranjera. Con anterioridad habían sido enjuiciados por perjurio ante una comisión parlamentaria que investiga el caso Lockheed.

Supermercado fue asaltado en Chile

SANTIAGO DE CHILE, 9 (AP).- Cuatro hombres armados con ametralladoras asaltaron esta mañana un supermercado en un suburbio de ésta y se llevaron unos 157.000 pesos (aproximadamente 12.000 dólares) en efectivo y cheques por un monto no especificado.

La Policía informó que los atracadores llegaron temprano a una sucursal de una conocida cadena de almacenes, y obligaron al cuidador a entregarles las llaves. Luego esperaron la llegada de los otros empleados a los que fueron encerrando en los baños para después proceder al robo.

Una hora después huyeron en un automóvil que los esperaba.

Israel confiscó armamento destinado a guerrilleros palestinos en el Líbano

TEL AVIV, 9 (AP) - En los últimos diez días, patrullas navales israelíes han confiscado armamento y material de guerra de tres embarcaciones que se dirigían a El Líbano, informa hoy un periódico israelí.

El diario "Yediot Aharonot" dice que las armas fueron retiradas de tres "grandes embarcaciones" que se dirigían a reforzar a guerrilleros y tropas palestinas izquierdistas en el Líbano.

El Comando Militar declinó comentar la información.

Las autoridades israelíes han negado que sus patrullas navales bloqueen las rutas marítimas de acceso a el Líbano. Un funcionario de la Cancillería dijo que las patrullas han sido intensificadas recientemente pero que esto ha sido hecho "para contrarrestar las amenazas terroristas que tomamos con seriedad".

Fuerzas navales israelíes han detenido y registrado por lo menos dos embarcaciones que se dirigían a el Líbano, en las últimas dos semanas. En cada uno de los casos el Comando Militar dijo que las naves habían ingresado a las aguas territoriales israelíes y que no habían encontrado armas.

Hace más de un mes una unidad naval israelí que acudió en ayuda de una embarcación griega averiada confiscó un cargamento de munición durante un registro de rutina. Las informaciones en esa oportunidad señalaron que el cargamento estaba destinado a los combatientes izquierdistas en la guerra libanesa.

Mientras tanto, la radio del estado informó que centenares de árabes e israelíes han pedido permiso para visitar la frontera y reunirse con familiares y amigos al otro lado de la alambrada fronteriza de púas.

Según un arreglo convenido entre las fuerzas libanesas izquierdistas, que tienen el control del Líbano Sur, y oficiales israelíes, docenas de árabes cruzan a diario la frontera para trabajar, hacer compras y recibir ayuda médica en Israel.

Las autoridades israelíes dicen que los árabes que viven en Israel pronto recibirán permiso para invitar a sus familiares y amigos de El Líbano a permanecer con ellos después de presentar solicitudes por escrito.

Insisten en que no hubo intento de golpe de estado en el Ecuador

QUITO 9 (AP).- El Ministro de Defensa, General en retiro Andrés Arrata, desmintió recientes rumores acerca de un posible golpe militar en favor del Contraalmirante Gustavo Jarrín Ampudia, quien se halla sin función específica en los cuadros de la Marina.

Esto implica que en el lapso de seis meses el marino será dado de baja de las Fuerzas Armadas.

El Ministro dijo que era necesario "cortar la ola de rumores, fenómeno que crece y causa grave incertidumbre en la ciudadanía".

Jarrín Ampudia fue Ministro de Recursos Naturales durante los dos primeros años del régimen militar establecido en febrero de 1972 cuando el General Guillermo Rodríguez Lara asumió el Poder tras derrocar al Presidente Jose María Velasco Ibarra.

Jarrín Ampudia organizó la política petrolera de Ecuador, una política de mano dura que ha suscitado precisamente una polémica. Rodríguez Lara lo envió a Londres como Agregado Militar y al cumplir dos años en el cargo retornó reglamentariamente al país hace tres meses y no ha sido asignado en los cuadros militares.

Sudáfrica

El Gobierno dijo que no tolerará que se quiebre el orden y la ley

JOHANNESBURGO, Sudáfrica, 10 (AP). El Primer Ministro John Vorster puso fin a su silencio sobre los desórdenes en las localidades negras de Sudáfrica y dijo en una entrevista publicada hoy que el Gobierno no tolerará el quebrantamiento de la ley y el orden.

"Esto no será tolerado", declaró Vorster en la entrevista concedida a la revista "Point".

"Si hay quejas, la puerta está abierta para escucharlas pero ciertamente que el Gobierno no será empujado a tomar una acción precipitada por el pánico", afirmó.

El Primer Ministro dijo que no interpreta las presiones externas e internas contra el Gobierno de minoría blanca de Sudáfrica como críticas o siquiera graves.

"Lo más que se puede decir es que la situación es seria. Al tiempo que la tensión internacional aumenta en el exterior, nuestros enemigos se encargarán de que las tensiones internas aumenten", expresó.

"Esto es precisamente lo que hacen en estos momentos".

Los comentarios de Vorster son los primeros desde que el 18 de junio dijo que la Policía debería emplear "todos los medios disponibles" para restaurar el orden después que estallaron los motines en la localidad negra de Soweto el 16 de junio.

El Primer Ministro también afirmó que las conversaciones multi-raciales sobre el futuro de Africa Sudoccidental (Namibia) podrían tener éxito pero añadió que cualquier intento de forzarlas mediante presiones constituiría un error mortal.

Vorster describió como "desalentadores" los votos de Gran Bretaña y Francia en el Consejo de Seguridad en favor de una resolución que condenaba a Sudáfrica por su presunta agresión contra Zambia.

Expresó que cualquiera que se niegue a reconocer que la gran estrategia del comunismo es la dominación mundial, incluso el control de la ruta marítima alrededor del Cabo de Buena Esperanza, es un necio.

"No es cuestión de que lo quieran hoy o mañana", afirmó. "Eso es parte integral de la gran estrategia de hacerlo cuando mejor convenga a sus propósitos".

Ciertamente que Sudáfrica no está preparada para ello, a pesar de ser tan pequeña como lo es".

EE.UU

Esfuerzos médicos para determinar causas de misteriosa enfermedad

HARRISBURG, PENSILVANIA, 9 (AP). Los funcionarios de salud dicen que dedican ahora su atención a quienes consiguieron escapar a la llamada enfermedad de los "Legionarios", en busca de la causa de la misteriosa dolencia que ha causado ya la muerte de 27 personas.

Todos los que murieron, y 126 que contrajeron la enfermedad, tuvieron alguna conexión con la Convención Estatal de la Legión Americana, una organización patriótica de ex combatientes, en Filadelfia.

Los funcionarios de salud dijeron haber pedido a quienes asistieron a la reunión del 21 al 24 de julio y no contrajeron la dolencia que llenen un cuestionario que les ayude a hallar cierto común denominador.

"Hemos llegado a una etapa en que la investigación va a prolongarse y tenemos que retornar a nuestros programas normales", dijo en conferencia de prensa el Secretario Estatal de Salud Leonarx Bachman.

"Mientras observemos que no hay nuevos brotes ni infecciones secundarias, el factor tiempo no presionará tanto sobre nosotros como en los primeros días cuando desconocíamos las reposiciones que la dolencia podría tener en el resto de la población".

Expresó que de ser necesario pedirá a la Legislatura Estatal cuando esta vuelva a reunirse en septiembre que asigne fondos para sufragar los gastos de un grupo médico investigador que concentre de lleno su atención en este asunto.

Dennie Boyle, de 66 años, de Hazleton, y Harold Davis, de 66, de Filadelfia, que asistieron a la Convención, murieron ayer. Bachman dijo que había aún casos graves entre los hospitalizados con la dolencia.

Al tiempo que los científicos estudian la posibilidad de que una toxina o algún veneno haya causado las muertes, los funcionrios estatales de salud han enviado mensajes con cuestionarios a las reuniones que efectúa la Legión en todo el Estado.

Entre las 23 preguntas de la lista figuran las siguientes : : ¿En que momento del día durante el viernes 23 de julio estuvo usted en los hoteles Bellevue—Stratford y Benjamin Franklin o en la acera frente a ellos?

¿Tomó usted café o comió algún pastel en el desayuno del viernes?

¿Compró usted algo a un vendedor callejero?

¿Utilizo hielo?. ¿De dónde lo tomó?. ¿Fue en forma de cubos o en bloques?

También se hacen preguntas acerca de los recuerdos y bebidas que compraron o ingirieron los legionarios.

Los investigadores no detectaron un vínculo común con la enfermedad cuando hicieron preguntas similares a los enfermos y familiares de los muertos.

"Tratamos de obtener un cuadro muy detallado de todos los que asistieron a la Convención y lo que hicieron en ella para tratar de hacer una comparación física entre los que enfermearon y los que no", dijo Bachman.

Investigadores de los laboratorios del Departamento de Salud en Filadelfia y del Centro Federal de Control de Enfermedades, han descartado virtualmente todos los virus como causantes de la dolencia, incluso el de la gripe, las bacterias o un hongo.

si señora

SALIO! la nueva caja

GIGANTE de NESCAO®

con vitaminas

VITAMINA A
VITAMINA PP
VITAMINA B2
VITAMINA C
VITAMINA D3

es rico y nutritivo con sabor a chocolate!

NESCAO ES UN PRODUCTO FABRICADO POR INDUSTRIAS VENADO S.A.

NESTLÉ

VENTAS: LA PAZ: Agencia Venado, Murillo 783 Royal Ltda. Pasaje Ortega 655 - Bolivar 624 - Figueroa 780

SANTA CRUZ 24 de Septiembre Nº 364 | COCHABAMBA DISPRODAL CALAMA 3582 | ORURO DISTRIBUIDORA S.A. PAGADIN 1412 | POTOSI J. DELSO y Cia. Mineros #96 Periodista | TARIJA DISAL LTDA. Gral. Trigo 757 | SUCRE MATAUC y Cia. SAN ALBERTO 2

AVILA PUBLICIDAD

WIR SUCHEN SPATESTENS ZUM 1. OKTOBER 1976 EINEN

Passage - Verkaufsrepräsentanten

Wir legen Wert darauf, dass der Bewerber Englisch und Deutsch beherrscht. Die Tätigkeit setzt ein loyales Verhalten, grossen Einsatzwillen und viel eigene Initiative voraus.

Bewerbungen mit Lebenslauf und bisherigem Tätigkeits nachweis erbeten an

Lufthansa
Lineas Aereas Alemanas
La Paz.

Av. Mariscal Santa Cruz Nº 1328
Telef. 20383, 50499, 5060º, 53511
Casilla 6556

Se alquila

Tienda de 50 mts.2. Galerías Edificio ALAMEDA Razón, Apartamento 606 Edificio Alameda.

Secretaria Bilingüe

Compañía americana requiere una secretaria bilingüe Inglés-Español con experiencia. El puesto exige shorthand, dactilografía y manejo de telex. Para entrevista llamar a los Telfs. 58143 ó 58144 durante horas de oficina.

Mecánicos Diesel

Importante Empresa Automotor requiere los servicios de:

a) Jefe de Taller
b) 3 Mecánicos de primera, especializados en motores Diesel.

Enviar antecedentes, pretensión de sueldo, dirección y teléfono a Casilla 1480 - La Paz.

Automóvil de oportunidad

Diplomático vende CHEVELLE MALIBU equipado y en perfectas condiciones, modelo 1974, edificio Florida apartamento 1002, fono 51920. Verlo en las tardes.

Se vende

Sistema telefónico ITT americano, dos líneas externas y seis internas sin operador. Referencias Casilla 1105, Teléfono 2-1384, Cochabamba.

Mutal "La Primera"

Requiere adquirir Terrenos en distintas zonas urbanas de esta ciudad (sin intermediarios).

Las ofertas de los proponentes se recibirán por escrito incluyendo plano de ubicación precios y condiciones en nuestras oficinas de Calle Loayza 131 (frente al El Diario).

La Paz Agosto 9 de 1976

ENTREGA INMEDIATA

TUBOS CONDUIT

de acero esmaltado, tipo liviano con rosca y copla

TUBOS PARA INSTALACIONES ELECTRICAS

siguientes dimensiones:

5/8" x 3 Mts. 3/4" x 3 Mts.
1" x 3 " 1.1/4" x 3 "

GISMART S.R.L.

TIQUINA 156 TELS. 29157-5853
CASILLA 3090

AVILA PUBLICIDAD

Secuestraron a la madre de peronista

BUENOS AIRES, 9 (AFP).- El secuestro de la madre de un ex dirigente juvenil peronista actualmente encarcelado, fue denunciado por sus familiares, revelaron hoy aquí medios periodísticos locales.

La señora Angela María Aieta de Gullo, italiana, de 56 años, fue secuestrada de su domicilio por un grupo de desconocidos armados que se la llevaron esposada con rumbo desconocido, según la denuncia.

Los familiares concurrieron a las sedes de los distintos organismos de seguridad para saber si se tenía de algún operativo policial pero obtuvieron respuesta negativa.

El hijo de la víctima, Juan Carlos Dante Gullo, fue uno de los máximos jefes de la Juventud Peronista de izquierda hasta que fue encarcelado en abril de 1975 por supuestas vinculaciones con organizaciones subversivas.

Ayer se conoció también el texto de la carta que la madre de un joven estudiante secuestrado dirigió al presidente argentino General Jorge Rafael Videla.

Inés de Zeff, madre del joven Ricardo de 18 años, solicitó públicamente al jefe de estado conocer el paradero de Ricardo, secuestrado por un grupo de personas armadas que no se identificaron.

Colombia

Sugieren al Gobierno tomar medidas para evitar proceso inflacionario

BOGOTA, 9 (AP) - Economistas privados y organizaciones empresariales han solicitado al Gobierno un viraje de la política económica para evitar que la prosperidad generada por los altos precios del café se convierta en un incontenible proceso inflacionario que aumente las tensiones sociales.

Colombia tiene actualmente las mayores reservas de divisas de su historia, más de 700 millones de dólares, debido a la duplicación de los precios del café en menos de un año. y las exportaciones alcanzarán en 1976 la cifra sin precedente de 2.000 millones de dólares, la mitad de los cuales corresponderán a las ventas de café.

El Gobierno del Presidente Alfonso López Michelsen había diseñado un plan de estabilización económica que no contempló para nada las ganancias extras por los altos precios del café. El aumento del dinero en poder de más de dos millones de campesinos dedicados al cultivo del café, ha reactivado la inflación que durante los primeros siete meses alcanzó el 16 por ciento, casi la cifra total de 1975 cuando apenas llegó al 18 por ciento.

Los economistas de la Fundación para el Desarrollo, una entidad privada dedicada a las investigaciones económicas y sociales, recomendaron al Gobierno revisar los mecanismos de la política cambiaria, reducir el gasto público, los altos costos del aparato burocrático y restringir la moneda circulante.

La Asociación Nacional de Industriales (ANDI) ha solicitado al Gobierno adoptar medidas para canalizar parte de los ingresos adicionales derivados de los altos precios del café en el montaje de nuevas industrias para aumentar la producción y satisfacer la demanda de productos, lo cual ayudaría a frenar la espiral alcista causada porque el aumento de la demanda no ha correspondido a un incremento similar en la oferta de bienes y servicios.

El Presidente Lopez Michelsen reconoció que es difícil mantener reducida la inflación, porque la economía colombiana pisa "arenas movedizas sobre las cuales es difícil hacer cualquier plan de estabilización".

Señaló el Mandatario que los ingresos no sólo de los cafiicultores, sino de los ganaderos, los algodoneros, y otros sectores de la producción se han duplicado en los últimos dos años, situación para la cual no estaba preparada la industria colombiana.

"Será necesario esperar el ensanche de las fábricas, el aumento de las cosechas que afortunadamente se anuncian muy buenas y una intervención muy enérgica del Gobierno para que la prosperidad no se convierta en un boomerang", afirmó el Presidente Lopez Michelsen anoche en un reportaje de radio y televisión en el cual hizo un balance de los dos primeros años de Gobierno.

Fuentes gubernamentales informaron que el equipo económico del Presidente trabaja en el diseño de un nuevo plan estabilizador que seguramente tendrá en cuenta las recomendaciones de los economistas para restringir el crédito, el dinero en circulación y el gasto público.

EXAMEN.- Seveso, Italia 9 (AP).- Una mujer encinta abandona, junto a su marido y su hijo, el Centro Ginecológico de Seveso para examinar a las mujeres embarazadas después del escape de gas tóxico de una planta química local, ocurrido hace 29 días (Radiofoto AP).

Pekín fue sacudida po otro fuerte sismo aye

TOKIO, 9 (AP) - La ciudad de Pekín fue sacudida hoy por otro fuerte sismo, al parecer secuela de los destructores terremotos que estremecieron el nordeste de China hace doce días, según el Servicio Noticioso Japonés Kyodo, no hubo informes de víctimas.

Por su parte, la Agencia Oficial Noticiosa China Hsinhua informó que 10.000 mineros de carbón de la ciudad industrial de Tangshan habían sido sepultados por los dos sismos del 28 de julio, pero añadió que la apertura inmediata de canales de ventilación y los subsiguientes esfuerzos de las cuadrillas de rescate lograron salvar la vida a la mayoría de ellos.

El sismo de hoy – que no fue mencionado por Hsinhua - fue el más fuerte de los temblores secundarios al registrar 5 grados en la escala Richter.

Los sismos del 28 de julio registraron 8,2 y 7,9 en la propia Escala, en que el paso de un grado a otro indica una intensidad diez veces mayor.

En una zona de elevada densidad de población, un sismo de cinco grados Richter puede causar considerables daños. Pero la mayoría de la población en la zona del terremoto chino ha estado viviendo desde fines de julio en tiendas de campaña al aire libre, lo que ha reducido al mínimo el número de víctimas de las sacudidas subsiguientes.

No ha habido estadísticas oficiales sobre el número de víctimas de los terremotos, pero observadores extranjeros calculan los muertos en decenas de millares.

Se dijo que Tangshan, una ciudad de más de un millón de habitantes, quedó destruida en un 80 por ciento.

La agencia Hsinhua, captada en Tokio, dijo que los sismos del 28 de julio dañaron los túneles de las ocho secciones de las minas Kaihuan. El gas subterránea, que comenzó a filtrarse rápidamente, amenazó las vidas de los 10.000 obreros del turno de la noche.

Un funcionario del Partido Comunista de la ciudad dispuso inmediatamente la apertura de los canales de ventilación de reserva, para empleados, como salidas de emergencia", dijo Hsinhua.

Otros dos funcionarios organizaron las cuadrillas de rescate, que trabajaron intensamente para sacar de los túneles a "casi to obreros sepultado Hsinhua.

La reconstrucció hace una semana, Agencia. Hoy día, s tablecido ya el s eléctrico a toda la mi reanudado la prod parte de la misma, c despacho.

Paro portua por despido un trabaja

BOGOTA, 9 (IPS deroso Sindicato de E y Braceros paraliz el Puerto de Barranq litoral Atlántico, en e país. El motivo de d tividades, que ahora con extenderse, fue por el despido del jefe de "bocas de ceniza" Río Magdalena, prin tería del país desemb Mar Caribe.

Se dijo hoy que e declarará también Puertos de Cartagena Marta, en el Atlánt Buenaventura, sobre Pacífico, con lo cual sería absoluto.

El desvío de bug cantes se está realiza Cartagena y Santa M es factible que much cargueros tengan que su viaje debido a terminación sindical.

Al promediar el d había encontrado una al diferendo e incluso tactos entre trabajad empresa Puertos de C

Movilización de tropas turcas y griegas

ANKARA, 9 (AP).- Varias unidades de las Fuerzas Armadas Turcas, fueron puestas hoy en estado de "preparación avanzada" después que Grecia protestó por segunda vez las actividades de un buque turco de investigación científica en el Mar Egeo, según informaron fuentes responsables.

El anuncio turco sobre la disposición de combate de sus fuerzas, que totalizan medio millón de efectivos, siguió a las informaciones desde Atenas de que instrucciones similares fueron igualmente expedidas a los contingentes del Ejército griego en otras bases militares situadas frente a Turquía en el Mar Egeo.

La tensión entre los dos países vecinos miembros de la OTAN aumentó cuando el gobierno griego en una nota de protesta entregada hoy insistió en que la nave Sismik 1 —que busca petróleo— violó los derechos soberanos griegos en el Mar Egeo.

Sin embargo, observadores diplomáticos en Ankara descartaron la posibilidad de un choque armado entre los dos países por las actividades del buque explorador.

En Washington, el Departamento de Estado pidió hoy a Grecia y Turquía que ejerzan "la mayor moderación" en su disputa sobre soberanía en el Mar Egeo.

El vocero del Departamento Frederick Brown dijo que los Estados Unidos han estado en contacto con ambos Gobiernos respecto al problema.

El documento original el sábado sostuvo que la nave turca navegó durante casi cuatro horas cerca de la isla griega de Limnos, en aguas territoriales griegas.

La Cancillería turca rechazó ayer las acusaciones y declaró que la nave nunca ha entrado en aguas griegas y que únicamente navegó en las "zonas internacionales", que Grecia reclama como parte de su zócalo continental.

Fuentes del gobierno turco dijeron que la más reciente nota de protesta griega, entregada hoy, "no contiene nada nuevo".

Señalaron que la nueva nota griega, "no constituyó una sorpresa" para las autoridades turcas y añadieron que estaba en preparación una respuesta que pedirá a los dirigentes griegos que cesen de "adoptar actitudes agresivas" y "amenazar" a Turquía con una acción armada contra la nave.

Las fuentes añadieron que fueron cancelados todos los permisos para el Primer Ejército acantonado en Estambul, y cuyas unidades están distribuidas a través de la Península de Tracia así como también para los del Cuarto Ejército, estacionado en Esmirna, frente a las islas griegas. Agregaron que todas las unidades han sido colocadas en "su más elevado grado de preparación para el combate".

Acordaron tregua limitada para reparar red eléctrica en Beirut

BEIRUT, 9 (AP).- Guerrilleros palestinos y dirigentes cristianos derechistas acordaron hoy una tregua limitada de tres días para permitir la reparación de la red eléctrica de Beirut dañada durante la guerra civil.

El armisticio está destinado a restaurar la electricidad y las comunicaciones en el sector occidental de Beirut controlado por las fuerzas musulmanas izquierdistas y palestinas. Fue anunciado a través de la radio en poder de los izquierdistas.

La tregua limitada, cuyos detalles no fueron revelados, fue concertada durante una reunión en un hotel del sector occidental de Beirut entre Abu Hassan, jefe de seguridad de las guerrillas palestinas de Yaser Arafat, y representantes de los partidos de Falange y Liberal Nacional que cuentan con los mayores ejércitos privados en el lado cristiano.

La tregua será supervisada por la Liga Arabe, cuyo mediador, el Doctor Hasan Sabri Khuli, ha venido esforzandose desde el pasado jueves por lograr que se mantenga una tregua general.

Pese al acuerdo de tregua anunciado, la reunión de hoy en el hotel fue acalorada, dijeron fuentes izquierdistas. Cada parte acusó a la otra de violar el último acuerdo de tregua.

La lucha continuó entre los cristianos de derecha y una alianza de izquierdistas musulmanes y fuerzas palestinas.

Los cristianos continuaron cañoneando el campo de refugiados palestinos Tal Zaatar sitiado desde hace dos meses y que según Khuli, constituye ahora el principal obstáculo para la negociación de una tregua permanente.

Se informó también de lucha en el centro de Beirut y en sus suburbios. Fuentes médicas y de seguridad, que tratan de compilar el número de bajas, calculo que más de 100 personas murieron en las últimas 24 horas.

En otro esfuerzo por hallar la paz después 16 meses de incesante y feroz lucha civil, el Presidente electo Elias Sarkis intentaba según se informó reunir a las distintas partes en base a la aplicación de un acuerdo de 1969 que rige la presencia de los palestinos en el Líbano.

El acuerdo, denominado "Convenio de El Cairo", dispone que las guerrillas confienen sus actividades armadas a los campos de refugiados y a determinadas zonas montañosas remotas en el sur de el Líbano. El acuerdo en cuestión no ha sido aplicado nunca plenamente.

El derrumbe de la última tregua auspiciada por la Liga Arabe no es nada nuevo. Se han anunciado más de 50 armisticios en la guerra civil.

Muchos no llegaron nunca a entrar en vigor y los demás fracasaron. La calma más prolongada fue de dos meses a mediados de 1975.

Al señor

Amado Alarcón

Se lo necesita, en las oficinas de la calle Yanacocha 428, para cancelar sus CUENTAS PENDIENTES, caso contrario se le iniciará la acción judicial correspondiente, asimismo a su garante.

La Paz Agosto 1976

Yacimientos Petrolíferos Fiscales Bolivianos

LICITACION PUBLICA N°. 13/76

Carros hidrantes

Se invita a las firmas interesadas a la provisión de CARROS HIDRANTES, se sirvan solicitar los Pliegos de Condiciones y Especificaciones en el 4°. piso División Adquisiciones, previa cancelación de $b. 30.- por c/u. en la Sección Caja 3°. piso del Edificio Central.

Las propuestas en sobre cerrado, lacrado y formalidades legales, deberán ser presentadas en la oficina de la Junta de Adquisiciones 4°. piso, Edificio Central hasta el 10 de Septiembre de 1976 a Hrs. 18.00.

La Paz, 9 de Agosto de 1976.

ING. ROLANDO PRADA MENDEZ
Gerente General YPFB.

Ministerio de Minería y Metalurgia

Banco Minero de Bolivia

Servicio Geológico de Bolivia

El Ministerio de Minería y Metalurgia invita a las Empresas Consultoras nacionales o extranjeras asociadas con Empresas nacionales registradas en el Instituto Nacional de Preinversión (INALPRE), con especialidad en geología - minería y metalurgia de concentración a presentar sus antecedentes y datos de experiencia, a fin de habilitarse para participar en la elaboración de estudios de factibilidad dentro del programa GEOBOL-BAMIN-BANCO MUNDIAL. Los alcances de este programa y demás requisitos de precalificación están contenidos en el Pliego de Especificaciones que se encuentra a disposición de los interesados en la Dirección General de Metalurgia del Ministerio de Minería y Metalurgia. Los documentos de las Empresas deberán ser entregados en la Secretaría General del Ministerio de Minería y Metalurgia Av. 16 de Julio N° 1769 La Paz, hasta el día 30 de Septiembre, fecha en la cual serán licitados los primeros estudios de factibilidad

DEPARTAMENTO DE RELACIONES PUBLICAS
MINISTERIO DE MINERIA Y METALURGIA

CAMARA NACIONAL DE INDUSTRIAS

Recuerda al Comercio Importador que el Ministerio de Industria, Comercio y Turismo ha publicado el siguiente aviso:

MINISTERIO DE INDUSTRIA, COMERCIO Y TURISMO

AVISO AL COMERCIO IMPORTADOR

El Ministerio de Industria, Comercio y Turismo, comunica al Comercio Importador, que debe informar a la Dirección General de comercio Exterior, las cantidades de aceite comestible importado que mantenía en stock, al 31 de julio de 1976, para fines de control.

Junto con la información anterior, deberán las firmas importadoras, señalar el N° de autorización o licencia previa; fecha de nacionalización y N° de Póliza.

El no acatamiento de esta instrucción por las firmas importadoras, dará lugar a que se refute como ilegalmente internado el aceite existente en su depósito y por tanto pasible de decomiso en los términos del Art. 4, del Decreto Supremo N° 13341 del 31 de enero de 1976.

En el interior del país, deberá entregarse esta información a las oficinas regionales del Ministerio. Se señala como plazo máximo para el cumplimiento de la presente instrucción el 10de agosto del año en curso - La Paz, 6 de agosto de 1976''.

CAMARA NACIONAL DE INDUSTRIAS

La Paz, 9 de agosto de 1976

ARTE Y CULTURA

Oleos de Medina Mendieta

ORURO 9 (PRESENCIA).— Exposición retrospectiva de pintura que presenta el artista orureño Alberto Medina Mendieta, en el salón de la Alianza Francesa, con el auspicio de esa institución, se prolongará hasta la medianoche de la presente semana. La muestra, inaugurada el pasado 23 de Julio, originalmente estaba señalada para su clausura a fines del mismo mes. Debido a la gran asistencia del público y pedido de los interesados a las artes plásticas, se resolvió prolongar la exposición.

En el referido salón, se exhiben 29 obras de Medina Mendieta, que ya fueron expuestas en diversas oportunidades, tanto en el país como en el exterior, entre ellas la IX Bienal de San Pablo, Brasil; en la Exposición de Pintores Bolivianos Contemporáneos, en Francia y España; en el Salón de la Independencia Latinoamericana de Pintura, Casa de la Cultura Ecuatoriana, Quito, Ecuador; en Alemania Federal; Primera Bienal de Arte INBO, La Paz.

NUEVA EXPOSICION

Alberto Medina Mendieta, actualmente se encuentra preparando la exposición que presentará, del 23 al 29 de los corrientes, en el Salón Municipal de Exposiciones, de la ciudad de La Paz. En en esa ocasión exhibirá 22 cuadros, completamente inéditas, pintados en el curso del presente año. La muestra contará con el patrocinio de la empresa industrial orureña "Ferrari-Chezzi".

Medina Mendieta informó que las obras que expondrá en La Paz, han sido elaboradas, en su totalidad, sobre tela, empleando la técnica mixta del óleo-esmalte.

EXPOSICION EN LA BIBLIOTECA MUNICIPAL.— **Ayer fue inaugurada una exposición de pinturas de Enrico Rusca, en el Salón Auditorio de la Biblioteca Municipal. La muestra del Sacerdote artista -de la parroquia de Munaipata- está destinada a recaudar fondos para obras sociales. En el público, el religioso con dos de sus obras, de temas nacionales.**

POTOSI Y SUCRE, CENTROS DE NOTABLE ATRACCION TURISTICA

- POTOSI, 9 (PRESENCIA).— "Potosí y Sucre ofrecen al visitante atractivos turísticos enormes y de verdadera importancia cultural", sostuvo Manuel Giménez Carranza que dictó un Curso de Turismo en esta capital.

Nacido en Potosí, pero radicado en Sucre, Giménez Carranza, con estudios en España y Francia, es Director del Museo Colonial de la capital de la República y en años anteriores fundó la Primera Escuela de Turismo que venía funcionando en la ciudad de los cuatro nombres.

El Curso que dio Giménez Carranza, abarcó desde la noción, sujetos, objeto y doctrina del turismo, hasta la atención y promoción, pasando por un minucioso análisis de bienes, recursos, infraestructura turística, así como circuitos, planes, polos e itinerarios. La parte teórica, se complementó con la exposición y proyección de 300 diapositivas sobre todo europeas y norteamericanas para mostrar el desarrollo turístico de otros países.

Alrededor de 80 personas de ambos sexos y de todas las edades acudieron al Curso de Turismo que contó con el auspicio de la Universidad Tomás Frías, a través de su División de Extensión.

"Juzgo que durante la semana que duró este curso, hemos logrado interesar a mucha gente y despertar una conciencia sobre el turismo", expresó el expositor.

CLASES MAGISTRALES

El Director del Museo Colonial de Sucre, al hablar sobre el curso realizado en Potosí dijo que "un aspecto que agradó positivamente fue el de las lecciones magistrales sobre el terreno con la intervención adicional de los alumnos".

Al respecto, Giménez Carranza, declaró que los temas abordados en las clases magistrales, fueron:

1.- Estudio de la Casa Nacional de Moneda como primer recurso cultural de la Villa Imperial, según las coordenadas de la escuela suiza.

2.- Examen de zonas de relieve, con aplicación de los módulos geométricos de "aúrea proporción" en la famosa portada de San Lorenzo".

3.- Recorrido especial, con fijación de hitos de volumetría urbana en el caso histórico de Potosí.

4.- Degustación de gastronomía típica y análisis de ella como recurso social secundario y de área limitada.

5.- Indentificación de ámbito, en la Catedral de Potosí y audición especial de concierto, a cargo de calificados artistas, en el órgano de esta iglesia, uno de los mejores de América.

"Regreso contento de Potosí, porque veo que cada día hay más interés por el turismo", concluyó Manuel Giménez Carranza.

Actividad cultural

CASA MUNICIPAL DE CULTURA.- **Hoy, a horas 18 y 30, recital poético de Zenobia Azogue. Auspicios de la Unión Boliviana de Escritores y "Fuego de la Poesía".**

BIBLIOTECA MUNICIPAL.- **A horas 18 y 30 de hoy tendrá lugar el homenaje póstumo al poeta Félix Pinto Saucedo. El programa ha sido elaborado por la Asociación de Mujeres Benianas, el Centro Cultural Moxos y el Grupo "Fuego de la Poesía".**

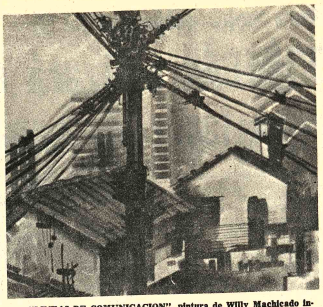

- **"LINEAS DE COMUNICACION", pintura de Willy Machicado incluida en la serie que presenta el artista boliviano en el Salón Municipal de la Calle Colón. La muestra consta de 21 obras y es un homenaje a las Bodas de Oro de la Escuela Superior de Bellas Artes.**

Murió Lezama Lima

MEXICO, D.F., 9 (AP).- El destacado escritor y poeta José Lezama Lima falleció hoy en La Habana, Cuba, a la edad de 65 años, informó la agencia noticiosa cubana Prensa Latina.

Prensa Latina dijo que su deceso fue considerado en el país y en los medios intelectuales una sensible pérdida para Cuba y Latinoamérica donde era valorado como uno de los grandes escritores contemporáneos.

Lezama Lima nació en La Habana el 19 de diciembre de 1910. Hijo de un coronel de artillería se graduó como abogado en 1938 y ejerció su profesión durante algún tiempo hasta dejarla para dedicarse a la literatura.

En 1949 ingresó como funcionario en la Dirección de Cultura del Ministerio de Educación. Ese año viajó a México y el siguiente visitó Jamaica.

Después del triunfo de la Revolución en 1959 pasó a dirigir el Departamento de Literatura y Publicaciones del Consejo Nacional de Cultura y posteriormente ocupó otros cargos.

Filarmónica y Sinfónica en Sucre

Para alentar la actividad musical en la Capital de la República fue organizada en días pasados la Sociedad Filarmónica de Sucre, entidad que impulsará las actividades de la también recién creada Orquesta Sinfónica Juvenil.

La fundación de la Filarmónica de Sucre es uno de los resultados del plan elaborado por la Orquesta Sinfónica Juvenil de La Paz (dependiente de la Municipalidad) para dar alcance nacional a su labor artística.

La Orquesta de Sucre contará con la asistencia y colaboración de directores e instrumentistas del Taller de Música de la Universidad Católica Boliviana, así como de la Orquesta de Cámara del Teatro Municipal de La Paz.

Además de la colaboración citada, el grupo orquestal de la Capital de la República será apoyada, en su primera etapa, por la Oficina del Plan de Desarrollo Turístico del INT y el Comité de Desarrollo de Chuquisaca.

En la última semana de este mes se presentarán en un concierto conjunto la Orquesta de Sucre y el Conjunto de Cámara del Teatro Municipal de La Paz. Luego del primer concierto en el principal teatro de Sucre, las orquestas actuarán en varias iglesias coloniales. Participarán en estas sesiones musicales la pianista María Luisa Williams, la soprano Ana María Pacheco y el Coro de la Escuela Nacional de Maestros, dirigido por el Prof. Oscar Aranibar.

En cuanto a la naciente Sociedad Filarmónica Chuquisaca se ha informado que sus actividades estarán dirigidas a la promoción de conciertos y recitales de músicos y conjuntos musicales destacados de nuestro país y del extranjero. La creación de la Filarmónica Sucrense es un programa más patrocinado por la Oficina del Plan de Desarrollo Turístico de Sucre, en días pasados fue también organizado el Ateneo de Teatro. Todos estas series culturales están destinadas a reactivar la otrora intensa actividad cultural capitalina.

- **FESTIVAL DE TEATRO.— Con el objeto de alentar la actividad teatra' entre los estudiantes, se inició ayer en el Instituto Americano un festival en el que participan los tres ciclos del establecimiento. El ciclo -abierto con "Espectáculos Cátaros 76" anónimo- continuará hoy con "La Patria y el niño" de Inés M.A Zarri y Atilio A. Veronelli; "Tres mujeres", de Joaquín Gantier, "El ramo de claveles" de C. Castañón Barrientos. Mañana será presentadas "La lotería de Raúl Salmón, "La mejor ofrenda" "los sordos" de Germán Berdiales; el jueves, "Vértigo" de Gastón Suárez y "Réquiem por la lluvia" de José Martínez; el viernes "Las manos de Dios" de Carlos Solórzano; finalmente, el martes 17, "La doctora Zaconeta se dedica a la calceta", adaptación de Raúl Salmón.**

Universidad de Sucre

Fue entregado primer volumen de colección Estudios y Documentos

SUCRE, 9 (PRESENCIA).- La Librería de "El Buen Comer de la Universidad de Charcas en el siglo dieciocho XVIII" ha sido entregado el primer volumen de la colección Estudios y Documentos editados en la imprenta universitaria de Sucre.

"El Buen Comer de la Universidad de Charcas en el siglo XVIII" es una obra que sirvió a David Pérez y Pérez como tesis de Grado para optar el título académico de Promotor y Guía de Turismo en la Universidad de San Francisco Xavier.

El trabajo de investigación pretende afirmar que la fundación de Chuquisaca "el 25 de 1538 no pudo ser; en septiembre de ese año Don Pedro de Anzures estaba entrando en la expedición a los chunchos. No fue campoco el 29 de septiembre, día bautismo que se daba de que ese día se paseaba el Estandarte Real, era por otro motivo".

La publicación analiza un documento encontrado en la Secretaría de Sucre y en el cual el Secretador de la Universidad de Charcas, Padre Antonio Parriga, allá por los años 1716 o 1721 escribe lo que debían servirse los días de fiesta en el colegio de San Juan Bautista de dicha Universidad.

El 31 de julio, festividad de San Ignacio de Loyola el menú era como sigue: "dos antes, el uno huevos moles o el manjar blanco, y no pondrán los dos antes juntos de dulce, si no uno y otro, si en la mesa se han de poner alfeñiques, ni panecitos de azúcar. Se pondrán de atravesa, aceitunas, con queso, se darán dos platos de ave, una de torta de arroz con leche, un tamal, o empanada de a real la porción con todo adereso de arroz, con chorizos y postre de dulce" se lee en el documento.

En otra parte continúa: "Si Uds. hubiesen sido huéspedes del Colegio Universitario Azul tendrían derecho a las siguientes cosas, un plato de ave, un ante, un tamal, postre de dulce y lo de la comunidad"

LA ENTREGA

Los primeros ejemplares fueron entregados en el Salón Rectoral por el Jefe de la División de Extensión Universitaria quien informó que se encuentran en imprenta otros trabajos, entre ellos, "Los caminos de exceso" de Guillermo Francovich, e "Historia Económica de Chuquisaca", de Jorge Querejazu.

La colección estudios y documentos abarcará los campos de la poesía, el teatro, la historia y las ciencias jurídicas en general.

El Rector Antonio Pardo felicitó por su tarea a la División de Extensión Universitaria, señalando que para mejorar su trabajo la Universidad decidió adquirir una máquina offset y equipo adicional.

TELEVISION

Técnicos de la firma proveedora se encuentran instalando el equipo de televisión a circuito abierto, recientemente adquirido por la Universidad de Sucre.

GISMART S.R.L.

REPRESENTANTE EXCLUSIVO DE LA FABRICA

INDUSTRIAS ELECTROMATIC de Santa Cruz

OFRECE a sus distinguidos clientes:

TRANSFORMADORES DE DISTRIBUCION

desde 5 KVA hasta 500 KVA en TRIFASICOS y MONOFASICOS

diferentes voltajes 24 KVA, 10 KVA y 6,6 KVA

ENTREGA 45 DIAS

UN AÑO DE GARANTIA

200 KVA 300 KVA 500 KVA

TELFS. 58535-29157

H. Municipalidad de La Paz

Exposición de Willy Machicado

La Dirección General de Cultura de la H. Alcaldía Municipal, comunica a los artistas y público en general, que la exposición del pintor Willy Machicado López, que se inauguró el día de ayer, queda temporalmente suspendida con anuencia del artista, desde el día miércoles 11, para dar paso a la exposición de la H. Alcaldía Municipal: Modelo Urbano de Crecimiento de la Ciudad de Nuestra Señora de La Paz".

La Paz, 9 de agosto de 1976

Importante empresa industrial

Requiere los servicios de Profesionales o Técnicos con amplia experiencia en Materiales, Inventarios y Manejo de Almacenes.

Las solicitudes deben acompañarse con el curriculum vitae en detalle y enviarse a casilla 6541, hasta el día 15 del presente mes.

CENTRO NACIONAL DE COMPUTACION CENACO

LICITACION DE EQUIPO DE PROCESAMIENTO DE DATOS

Se comunica a los interesados que la apertura de propuestas se llevará a cabo en la Junta de Almonedas que se reunirá en las oficinas de Gerencia General, Edificio Macdonald 5to. piso, el día martes 10 del presente a horas 11.00.

La Paz, 9 de agosto de 1976

RELACIONES PUBLICAS

Asociación de Auditores

CONVOCATORIA A ELECCIONES PERIODO 1976 - 1977

De conformidad a los Estatutos de nuestra Asociación, se convoca a elecciones para renovar la Directiva por el periodo 1976 - 77.

El acto electoral se realizará el día miércoles 25 de agosto del presente año, de horas 11,30 a 19,30, debiendo inscribirse las fórmulas con 24 horas de anticipación. La mesa receptora funcionará en la Secretaría de ADA ubicada en el Edificio París.

La Paz, agosto de 1976

POR LA DIRECTIVA

EQUIPOS Y PELICULAS

Kodak

EN LA CIENCIA

EQUIPO DE MICROFILMACION

PLACAS RADIOGRAFICAS

PRODUCTOS Kodak DE VENTA AQUI

CASA KAVLIN S.A.

POTOSI 1130 — CAMACHO esq. COLON

ISSAC TAMAYO 776

ATENCION A LA LLEGADA

el único problema es elegir la pista y los autos

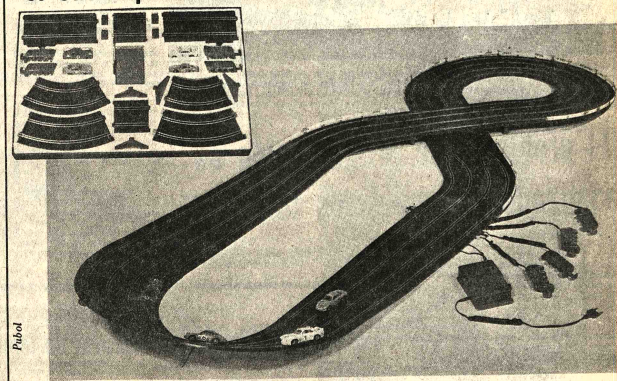

SERVICE para reparaciones y permanente stock de REPUESTOS

Los legítimos JOUEF importados de Francia por EPAYO

... y muchos modelos mas. Podemos ampliar o armar cualquier autopista según sus deseos o posibilidades

VEALOS Y COMPRELOS EN EPAYO Avda. Mariscal Santa Cruz 1285 Teléfono 61708 — Casilla 8553 L

o en REGALOS GIGI Galería Luz 2o. piso Local 16

Sigue siendo considerable el déficit de producción de trigo

(ANF).- El déficit de la producción de trigo en el país continúa inalterable, según se desprende de los datos proporcionados por el jefe del departamento de Estadísticas del Instituto Nacional del Trigo, Lic. Lionel Terrazas.

La deficiencia de esa producción es considerable, si se toma en cuenta que se trata de las tres cuartas partes de las necesidades de la población, cuyo crecimiento sería superior al de la producción triguera, por lo que el problema tendería a agravarse.

Las estadísticas del año 1974 dan cuenta de que los requerimientos de consumo de ese entonces , ascendieron a 250 mil toneladas métricas, equivalentes a 940 millones de pesos (42 millones de dólares), mientras que la producción local fue de aproximadamente 70 mil toneladas.

El consumo de 250 mil toneladas, antes citado, se refiere a la harina como al trigo en grano. Se ha calculado que la producción alcanzará más de 7 mil toneladas en los últimos tiempos.

Son muchas las causas que influyen para tener ese déficit manifestó el Lic. Lionel Terrazas, entre las que, según su criterio, destacan la falta de suficientes incentivos, los rescatadores o comercializadores intermediarios y el excesivo minifundio en la tenencia de la tierra en las áreas tradicionales de cultivo de trigo.

El informante dijo que en vista de esos hechos es que el Instituto Nacional del Trigo se ha trazado un programa de compra, almacenamiento y comercialización del cereal.

En cuanto a la compra del producto por parte del INT, ésta se hará directamente del productor, con precios que le favorecerán y que evitarán las ganancias obtenidas por los rescatadores particulares.

La comercialización se efectuará tomando en cuenta los intereses de la colectividad, vale decir que a los precios de costo pagados a los productores se harán solamente recargos mínimos que demanden las operaciones de compra y transporte.

Para fines de almacenamiento, el Instituto Nacional del Trigo ya tiene avanzado su programa de construcción de silos, como es el caso de Totora (Cochabamba), donde está por concluirse el montaje de cuatro unidades, que tendrán capacidad para 640 toneladas.

Otro centro de acopio que contará con este tipo de silos, será Cliza, también en Cochabamba, cuyo funcionamiento está contemplado para esta gestión.

Las labores de este tipo abarcarán los distritos tradicionales de producción de trigo en Chuquisaca y Tarija, sin descontar que en el futuro se hará lo propio en sectores de Santa Cruz y otros donde se tienen halagueñas perspectivas de este cereal mediante el cultivo de especies adaptadas al trópico.

El Lic. Terrazas expresó su esperanza de que con estas medidas, es posible esperar un repunte considerable en la producción triguera del país, además de que el gobierno ha decidido dar mayor apoyo a los agricultores.

Para mejor desarrollo del agro

UMSA realizará estudios en favor de campesinos

El Ministerio de Asuntos Campesinos y Agropecuarios y la Universidad Mayor de San Andrés, suscribieron un convenio de cooperación técnica y científica, que será ejecutado por el Servicio Nacional de Desarrollo de la Comunidad y el Centro de Planificación y Coordinación de la Investigación Científica y Tecnológica.

El Departamento de Geociencia y los institutos y Centros de Investigación de la Universidad , realizarán estudios conjuntos con el personal científico y técnico del Servicio Nacional de Desarrollo de la Comunidad, sobre geología, geotecnia, geofísica, hidrogeología, hidráulica e hidrología, resistencia de rocas y materiales y otros estudios de interés.

El Centro de Planificación y Coordinación de la Investigación Científica y Tecnológica, pondrá a disposición del personal responsable de los trabajos, toda la infraestructura de laboratorios y equipos. Facilitará al Servicio Nacional de Desarrollo de la Comunidad, la información y resultados que obtenga de los trabajos realizados, como parte del convenio.

Este último Servicio Nacional, a su vez, facilitará al Centro de Investigación Científica, toda aquella información científica y técnica que requiera para el mejor cumplimiento de sus actividades. La información técnica obtenida, podrá ser utilizada en la preparación de tesis de grado de egresados de las Facultades de Ciencias Puras y Naturales y de Tecnología.

El Servicio Nacional de Desarrollo de la Comunidad facilitará, para ese fin, sus oficinas regionales y zonales y correrá con gastos de transporte y viáticos y proporcionará equipos e instrumentos con que no cuenta la Universidad o que sea requerido en mayor número para el desarrollo de los trabajos programados como parte del convenio.

El documento fue firmado por el Ministro de Asuntos Campesinos y Agropecuarios, Cnl. Alberto Natusch Busch y el Director del Servicio Nacional de Desarrollo de la Comunidad, Tcnl. (r) Gustavo Ramírez Canseco, por una parte y, por otra, por el Rector de la Universidad Mayor de San Andrés, Ing. Rolando Sahonero y el Director Ejecutivo del Centro de Planificación y Coordinación de la Investigación Científica, Ing. Gastón R. Mejía.

Presidente de Comercio Exterior de Venezuela

Aún sin Chile, la integración andina continuará su marcha

CARACAS, 9 (AFP).- Colombia, Ecuador, BOLIVIA, Perú y Venezuela están resueltos a seguir adelante con el Pacto Andino, sin Chile, declaró hoy aquí Reynaldo Figueredo, Presidente del Instituto de Comercio Exterior Venezolano (ICE).

Hizo ver que esa situación se presentaría si el gobierno chileno mantiene la posición de no firmar la Decisión Cien, o Protocolo Modificatorio del Acuerdo de Cartagena, que dio origen al Pacto de Integración Subregional.

Chile tiene un plazo de 60 días para firmar el instrumento, suscrito recientemente en Lima, por los otros cinco países.

"Hemos resuelto no perder más tiempo, dijo Figueredo, agregando que "se hizo todo el esfuerzo posible por atender los planteamientos señalados por las diferentes gobiernos".

El Presidente del ICE manifestó que la Decisión Cien "es una fórmula adecuada para la solución de los problemas que había venido confrontando el Pacto Andino".

Explicó que, entre los seis países miembros , se produjeron retardos en el análisis de varios mecanismos, que no fueron aprobados a tiempo, lo que determinó el vencimiento de los plazos previstos en el Acuerdo, el consecuente vacío jurídico, y un desequilibrio objetivo - instrumental.

Pero, según Figueredo, el Protocolo Adicional restablece la juridicidad y el equilibrio "marcando una nueva etapa en el desarrollo de este esquema de integración".

Agregó que, al firmarlo, "los países miembros expresan una renovada fe en opción que este proceso les brinda, el de consolidar sus logros y alcances, media amplio respaldo a los órganos comunitar comisión y la Junta del Acuerdo de Carta

Figueredo explicó que el Protocolo f las siguientes modificaciones en el esque Pacto Andino.

—Amplía en dos años los plazos pr para el cumplimiento del programa beración del intercambio , lo que signifi ese programa se cumplirá totalmente para Colombia, Venezuela, Perú y Chile país se queda en el pacto), y en 1987 para VIA y Ecuador.

—Amplía en año y medio el plazo p discusión y aprobación del arancel común.

—Amplía en dos años los plazos pr para el término de la reserva de los pro sujetos a los programas sectoriales desarrollo industrial.

—Introduce un elemento operativo facilitar la programación industrial, miendo que pueda efectuarse con ticipación de sólo cuatro países.

Para ilustrar la posición del go venezolano ante un eventual marginamiento de Chile del Pacto A Figueredo dijo: "No importa que alguien je de un autobús donde viajan varias pe con la misma idea, lo que importa es autobús mantenga su orientación básica

El gobierno encara la conclusión de hospitales

El gobierno, de acuerdo a la política de salud, aprobada para el quinquenio 1976-1980, a través del Ministerio de Salud encara la conclusión de centros hospitalarios en diferentes distritos del país.

El informe de las autoridades de ese despacho señala que está en su fase final la construcción del Hospital de Villazón, la ampliación del Hospital de Riberalta, así como el Hospital de Oruro y la construcción de unidades sanitarias en Cobija y Trinidad. Se añade que estas obras están totalmente financiadas.

Para acelerar los trabajos, el Ministerio de Salud convocó a propuestas a las empresas Constructoras interesadas en la ejecución de centros hospitalarios. Obras similares, se ejecutan en distritos rurales del país y se añade que en esta forma el gobierno cumple los planes trazados en su política de salud.

ESCUELAS DE ACCION CIVICA

Acción Cívica de las FF.AA. anuncia la entrega de dos nuevas escuelas, las mismas que serán inauguradas el viernes 13 del presente mes. Las dos escuelas tipo "C" constan de seis aulas y ambientes adicionales para la dirección, secretaría y depósito en las localidades de Catalui y Sococoni. Ambas jurisdicciones pertenecen a la Provincia Muñecas del Departamento de La Paz.

IMPULSO EN COFADENA

La Corporación de las Fuerzas Armadas para el Desarrollo Nacional, contrató los servicios de expertos israelíes, para dar mayor impulso tecnológico al proyecto agrícola Ababó-COFADENA.

Actualmente se encuentra en la zona del proyecto el Ing. David Har El, experto en cultivos bajo riego por aspersión, que se utilizan en Ababó y cuyos resultados fueron satisfactorios tratándose de terrenos delicados. El experto trabajará en el proyecto durante dos años.

Se asigna importancia al logro de financiamiento para una carretera

El Ministerio de Transportes y Comunicaciones, asigna especial importancia a la concreción de financiamiento para la construcción de la carretera Santa Cruz-Corumbá, según criterio de funcionarios de ese despacho.

Se explicó que el caso está en relación directa a la importancia que se le otorga a esa obra vial para los programas de desarrollo que se han elaborado para esa región.

El Ministro Julio Trigo Ramírez, manifestó en días recientes que la posibilidad de su viaje a Brasil tendría, entre otras finalidades, concretar gestiones de financiamiento para la construcción de dicha carretera y del tramo ferroviario Aiquile-Santa Cruz.

En lo que se refiere a la carretera Santa Cruz-Corumbá, se ha calculado que demandará una inversión de 2 mil millones de pesos (100 millones de dólares) para una extensión aproximada de 650 kilómetros.

Como es de conocimiento público, ya fueron completados los estudios, el trazado e incluso la senda de penetración de esa obra. Lo que resta es conseguir el suficiente financiamiento para concretarla.

El gobierno de Brasil habría ofrecido un determinado monto de financiación para ese fin, pero se estima, que habría que asegurar la deferencia para garantizar la construcción sin interrupciones y en el menor tiempo posible.

De producirse el viaje del Ministro de Transportes y Comunicaciones a Brasil en los próximos días, sería posi se obtengan resultado concretos sobre el asunto dijeron los informantes.

El proyecto de ese contempla un trazad paralelo a la línea férr une esas ciudades.

La importancia de la tera está relacionada tamente con los plane explotación de los yacim de hierro de El Mut talación de una fábri cemento en Yacuse, tend un gasoducto a Bra

SEMINARIO EN CORREOS.- La Dirección General de C inauguró ayer un seminario sobre estadística para personal supe la administración de La Paz y de otros distritos, con el fin de al mejores niveles de servicio.

El seminario se prolongará hasta el martes de la próxima sem en el se hará hincapié en los análisis de elaboración del plan esta trienal, gastos de tránsito y el de terminales.

En la foto, el Director General de Correos, Edgar Prudencio, j varios de sus colaboradores cuando se hacía la inauguraci seminario, varios de cuyos participantes son vistos en primer

La Aduana rematará mercadería evaluada en 1.154.089 pesos

La Dirección General de Aduanas anunció que a partir del próximo lunes 16 de agosto a las 9 procederá al remate de 9 lotes de mercaderías consignadas, es decir aquellas que después de vencidos todos los plazos, no fueron recogidos por los importadores, que poco pagaron los impuestos del caso. Esos artículos se encuentran depositados en los almacenes de Comisos, ubicados en la Calle República Dominicana de La Paz y han sido evaluados en 1.154.089,30 pesos.

"La mercadería a rematarse —se explica en un boletín de la Aduana— no es la que se muestra a los contrabandistas, a los operativos normales de la aduana en la lucha contra el contrabando, sino que ha sido donada o no recogida por los importadores debido a muchas razones y que, pasado el tiempo, no habiéndose pagado los impuestos por ella, caen en poder del Estado, que las remata para recuperar los fondos que le corresponden por tasas y aforos. Estas mercaderías pueden ser en rezago en la Aduana Nacional de La Paz y aún en los puertos de ingreso a Bolivia, por las causas anotadas".

OTRO REMATE Y DECOMISOS

En la Oficina de Relaciones Públicas de la Aduana se informó que, por otra parte, se está preparando un nuevo remate de mercaderías decomisadas por haber sido internadas al país como contrabando. La subasta pública, según el anuncio, se llevará a cabo a fines de mes y la lista de artículos y las bases del remate, serán publicadas oportunamente por la prensa.

En la misma fuente se dio cuenta de que funcionarios de la Aduana Distrital de Oruro, en una operación cumplida en el retén de Caihuasi, decomisaron cuarenta y ocho máquinas electrónicas de calcular y trece docenas de pañoletas para mujer que eran transportadas en un ómnibus de Flota Kennedy.

Por otra parte, funcionarios de la Sección Investigaciones de la Dirección General de Aduanas, descubrieron y decomisaron ochenta cortes de tejidos, cinco docenas de poleras y doce piezas de pantalones, cuando la mercadería que había sido colocada en cajas de huevos pretendía ser asentada como cargada en la calle Entre Ríos de la ciudad de La Paz.

Estricta prohibición para importar aceite

(ANF).- Autoridades del Ministerio de Industria y Comercio, manifestaron que se mantiene en todo su alcance la prohibición de importar aceite comestible al país, por considerarse que existen los suficientes volúmenes para el abasteicimiento interno". Se aseguró también que no es evidente que ese Ministerio esté entregando autorizaciones para nuevas importaciones.

Se aclaró que el decomiso de un importante volúmen de aceite comestible de origen brasileño efectuado por la Aduana distrital de Santa Cruz, "se debió precisamente a que los documentos que presuntamente amparaban esa importación , fueron adulterados".

Anteriormente y cuando las autoridades aduaneras dieron la información relacionada con el decomiso de aproximadamente sesenta mil litros de aceite comestible, se dio la impresión de que la importación contaba con los documentos de autorización otorgados por el Ministerio de Industria y Comercio, y que lo que indujo al decomiso fue la sospecha de que esos papeles habían sido adulterados más bien en las cifras.

Consultado el criterio de las autoridades sobre la existencia de grandes cantidades de aceite comestible argentino y brasileño, pese a que hace aproximadamente año que está prohibida su importación, se indicó que se trata de stocks que fueron almacenados con anterioridad a las medidas de prohibición. "Precisamente fueron dictadas —se dijo— porque se advirtió ese sobre-almacenamiento y porque hubo crecimiento de la producción nacional".

UNAGRO instala un ingenio azucarero en Santa Cruz

Un nuevo ingenio azucarero entrará en producción en Santa Cruz a partir de la próxima zafra azucarera, cuya instalación ha sido encarada por la Unión Agroindustrial de Cañeros de aquel distrito más, conocida por su sigla UNAGRO, según anunció el Ministerio de Industria y Comercio.

La firma "Tate and Lyle Enterprise Limited" fue contratada para la ejecución del diseño final del proyecto y la construcción e instalación del edificio principal y plantas de tratamiento, tanques de almacenamiento y el montaje de la maquinaria.

El nuevo ingenio azucarero, denominado "Santa Cruz", encara actualmente el montaje de su maquinaria, cuyo 75 por ciento se encuentra ya en el país, esperándose recibir próximamente el resto de los equipos.

UNAGRO ha previsto la plantación de caña de azúcar, para asegurar disponibilidades de su propia materia prima, y, en este sentido, ha realizado cultivos de diversas variedades de caña.

T.A.M: hizo conocer tarifas para sus servicios al Beni

El Tte. Raúl San Martín B., er su calidad de Jefe Comercial de Transporte Aéreo Militar, informó a PRESENCIA sobre la nueva escala de tarifas que rige en esa empresa, para sus servicios de pasajes y carga en los vuelos de itinerario a poblaciones del Beni.

La frecuencia y rutas del itinerario al Beni, han sido fijadas para los siguientes días:

Martes Hrs. 8 a.m. Trinidad-San Joaquín-San Ramón-Magdalena. Retorno en el día por la misma ruta.

Domingo: Hrs. 7 a.m. Trinidad-Magdalena-San Ramón-San Joaquín. Retorno en el día por la misma ruta.

Lunes: Hrs. 9 a.m. La Paz-Trinidad.

Las otras rutas y tarifas de ida y vuelta son las siguientes:

RUTAS	SAN JOAQUIN	SAN RAMON	MAGDALENA
LA PAZ de/a:			
Menores	405,00	405,00	370,00
Bebés	205,00	205,00	185,00
Equip.Carga Kl.	40,00	40,00	37,00
	4,00	4,00	3,50
TRINIDAD de/a:			
Menores	145,00	145,00	110,00
Bebés	73,00	73,00	55,00
Equip.Carga Kl.	14,50	14,50	11,00
	1,50	1,50	1,00
SAN JOAQUIN de/a:			
Menores		100,00	100,00
Bebés		50,00	50,00
Equip.Carga Kl.		10,00	10,00
		1,00	1,00
SAN RAMON de/a:			
Menores			100,00
Bebés			50,00
Equip.Carga Kl.			10,00
			1,00

NOTA.- AL VALOR DE LOS PASAJES ANOTADOS, SE RECARGARA LA SUMA DE $b. 30,00 POR LOS SIGUIENTES CONCEPTOS: SEGURO $b. 20,00 Y RECARGO FIJO $b. 10,00.

Presidente retornó anoche de Tomonoco

El Presidente de la República retornó a la ciudad de La Paz procedente de Tomonoco anoche, aproximadamente a las 19 horas.

El Gral. Hugo Banzer Suárez había viajado a la región de Alto Beni, donde las Fuerzas Armadas tienen instalada su colonia de vacaciones, el sábado después de haber participado en los actos de Juramento a la Bandera en la ciudad de La Paz.

Según se conoció en fuentes de Palacio de Gobierno, el Jefe de Estado tuvo que esperar ayer lunes que mejoraran las condiciones del tiempo en la región de Tomonoco para poder efectuar el vuelo de retorno a La Paz.

AUGURACION.– Un moderno hospital ha sido inaugurado en la localidad de Gral. Saavedra, Cruz, por el Ministro de Transportes, My. Julio Trigo Ramírez. El hospital fue equipado con mental médico y quirúrgico donado por la congregación religiosa de los Padres Maryknoll de los . Cuenta con 16 salas y consultorios. En la foto, aparece el Ministro Trigo Ramírez y la señora a Bravo vda. de Suárez, en la ceremonia de inauguración.

El problema de drogadicción es alizado por maestros tarijeños

dirección de Narcóticos a la ciudad de Tarija la ión de un seminario lizar los problemas de icción, el mismo que se a los profesores urciales de la policía

dirección Nacional de de Sustancias s, informó que este se inició ayer, con el siderar el uso indebido drogas y sus imes en los aspectos icos, psicológicos, y policiales. En el que se efectúa en la Tarija, participan los y oficiales de la un esfuerzo coordinado propiciado por la n Distrital de y la Escuela de Policial de Tarija. rección de Narcóticos a ciudad de Tarija un instructores, así como nales médicos, s y sociólogos especializados en la lucha contra la droga. El curso está destinado a orientar y proporcionar una información adecuada a maestros y policías, para que posteriormente, estas indicaciones sean transmitidas a los alumnos, estudiantes y pobladores urbanos de Tarija.

El seminario sobre la problemática de la drogadicción es una secuencia de otros tantos que se dictaron y se dictarán en las capitales de todo el territorio nacional.

En Santa Cruz, este seminario se realizó a nivel de diferentes organizaciones. En La Paz se han dictado similares seminarios, en la mayoría de los establecimientos de enseñanza media.

Un seminario de idénticas características se efectuó en esta ciudad, para los orientadores vocacionales del Ministerio de Educación. En esa ocasión, se pudo establecer que los resultados alcanzados obligaban a un permanente conocimiento sobre los nuevos métodos que se utilizan en el uso de la droga y sus implicaciones.

Pronóstico del tiempo

D DE LA PAZ.– Continuará tiempo frío y nublado, ligero de temperatura, vientos moderados de dirección Sud

RATURA MAXIMA PRONOSTICADA DE 16.0 grados
RATURA MINIMA PRONOSTICADA DE 1.0 grados
O DE LA PAZ.- Temperatura máxima pronosticada de s.
tura mínima pronosticada de -3.0 grados
ANO.- Continuará tiempo frío y nublado, poco cambio de ra, vientos fuertes y fríos de dirección Oeste. - **VALLES.-** á tiempo bueno con cielos poco nubosos a nublados, poco temperaturas, vientos leves a moderados de dirección **NTA CRUZ, TARIJA Y SUD DEL PAIS.–** - Continuará y nublado con ligeras precipitaciones especialmente en a Cruz, descenso de temperaturas, vientos débiles de ud y Sud-Este. **RESTO DEL PAIS.–** Continuará tiempo y caluroso, aumentando de nubosidad por la tarde ligero temperaturas, vientos moderados predominantes de or-Oeste.
ON SINOPTICA.– Frente frío débil en Sector Santa

Ministerio de Industria Comercio y Turismo

Aviso al comercio importador

El Ministerio de Industria Comercio y Turismo, comunica al Comercio Importador, que debe informar a la Dirección General de Comercio Exterior, las cantidades de aceite comestible importado que mantenía en sotck, al 31 de julio de 1976, para fines de control.

Junto con la información anterior, deberán las firmas importadoras, señalar el N° de Autorización o licencia previa, fecha de nacionalización y N° de Póliza.

El no acatamiento de esta Instrucción por las firmas importadoras, dará lugar a que se refute como ilegalmente internado el aceite existente en sus depósitos y por tanto pasible a decomiso en los términos del Art. 4, del Decreto Supremo N° 13341 del 31 de enero de 1976.

En el interior del país, deberá entregarse esta información a las oficinas regionales del Ministerio. Ante el pedido de los importadores se ha ampliado el plazo de presentación hasta el próximo Lunes 16 de Agosto del año en curso.

La Paz, 10 de Agosto de 1976

Cocinera

Competente precisamos con certifica dos y garantía BUEN SUELDO Ref. Tel 82829.

Agencia de Despachos Aduaneros

Necesita Liquidador con práctica en elaboración de Pólizas.

Presentarse día martes a partir de horas 14 p.m. AGENCIA ADUANERA "ALFA" S.A. Mcal. Sta. Cruz 1322, 1°. piso.

EL PAPEL DE CALIDAD SUPERIOR

PRODUCIDO POR

LA PAPELERA S.A. LA PAZ

Se inició curso para instructores del censo

Ayer comenzó en La Paz el ...o organizado por el Instituto ...ional de Estadística para ...citar a los supervisores e ...tructores de los em...eradores que se emplearán ...el censo nacional de po...ión y vivienda que se ...erará el próximo mes de ...iembre.

El curso fue inaugurado y se ...a en aulas de la Facultad ...nomía de la Universidad ... de San Andrés. Las ... se prolongarán durante ... semanas y asistieron al acto de ... de las mismas autori... del INE y los asesores de ... Naciones Unidas que prestan ...peración al proyecto censal.

El ciento setenta y seis ...nos, que fueron pre...mente seleccionados, de... a rendir posteriormente un ...men.

El Director del INE, Lic. ... Félix Ballivián, al dar la ...venida a los participantes ...l curso, les instó a dedicar su ...idad y capacidad en su ...paración. Enfatizó que el éxi... del censo anunciado para ...iembre, depende mucho del ...peño que se les encomendará ...ora.

Ballivian se refirió también brevemente a las labores de preparación del censo que se vienen ejecutando desde hace un año y medio. Aseguró que cada paso de avance fue dado con minucioso cuidado y que ahora la calidad del entrenamiento de los empadronadores, dependerá de la capacitación previa y del trabajo que cumplan los supervisores y los instructores.

El Director del INE dijo que los métodos de enseñanza escogidos han sido corregidos y pulidos hasta comprobarse su eficacia en censos de prueba, que se realizaron en varios puntos del país.

El Director del Censo del INE, Lic. Gonzalo Riveros, recordó que los alumnos fueron seleccionados entre mil postulantes. Agregó que el Instituto Nacional de Estadística confía en la responsabilidad de esos nuevos funcionarios.

Inmediatamente después del acto de inauguración, Ernesto Ruiz, Asesor de la Organización de Naciones Unidas para instrucción audiovisual, dio comienzo a las clases.

El curso ha sido dividido en una sección para supervisores y otra para instructores.

VISITA.– El día de ayer el nuevo Embajador de la República Argentina, Brigadier Mayor Aly Luis ...ues Corbat, efectuó una visita de cortesía a PRESENCIA y departió con nuestro Director ... El Embajador argentino manifestó su deseo de estrechar aún más las cordiales relaciones exis... entre su país y Bolivia, acrecentar los vínculos culturales y, de manera especial, recalcó su deseo de ... proporcionar informativos a la prensa sobre la realidad argentina a objeto de que el pueblo boliviano ... esté debidamente informado sobre la parte positiva que acontece en su país.

Con inversión de 106 millones de pesos se construyeron 66 colegios

Desde que fuera creado el Consejo Nacional de Edificaciones Escolares (CONES) en abril a la fecha a construido ...mentos establecimientos ...ativos en todo el territorio ...cional, invirtiendo un total de ...00.057.38.- pesos bolivianos. Los fondos provienen de la ...olución del 3% pro edi... ...aciones escolares ... ...ada de toda la población ...activa del país. Esa inversión fue hecha en forma independiente del financiamiento otorgado por el Programa de Arranque y Desarrollo Económico (PADES); el Plan de Emergencia de la Presidencia de la República y préstamos del BID.

Según el Director de CONES, para los próximos días se ha previsto la entrega de varios edificios escolares en varias capitales de departamento y en algunas provincias.

Informó también que los recursos por concepto del descuento del 1%, proveniente de la población activa, han sufrido un incremento apreciable en relación a los montos obtenidos en 1971 y los percibidos en la última gestión de 1975. En 1971 el ingreso fue de $b.- 10.224.113.28 y en el año 1975, ese fondo se incrementó a $b.- 106.048.057,58.

Agregó también que La Paz es el distrito que contribuye en mayor porcentaje, lo que hace que su volúmen solvente la ejecución de obras en los distritos con menores ingresos. La relación durante los cinco años anteriores, es la siguiente:

La Paz, $b. $b. 60.801.761.89.- equivalente al 57.33%; Cochabamba $b. 12.290.595.35.-, 11.59%; Santa Cruz, $b. 14.936.626.96.-, 14 %; Chuquisaca, $b. 4.983.782.18.-, 4.70%; Potosí, $b. 3.644.260.79.-, 3,44%; Oruro, $b. 4.859.473.19.- 4.58%; Tarija, $b. 2.107.603.54.-, 1.98%; Beni, $b. 2.214.698.42.- 2,09%; y finalmente, Pando, $b. 209.255.26.-, equivalente al 0.20%.

Asimismo, CONES, también dispuso un buen porcentaje al rubro de reparaciones. Durante la presente gestión, serán reparados 106 edificios distribuidos en todo el país de acuerdo a las prioridades establecidas con anterioridad.

Se programó también la entrega de 8.000 pupitres escolares que serán racionalmente distribuidos en todo el país. Asimismo, ha dispuesto la adquisición de 68.000.- gruesas de tizas para la presente gestión.

Finalmente, el Director anunció que con los recursos que capta y suministra CONES, de acuerdo a las disposiciones legales, estará en posibilidades de canalizar créditos blandos a mediano y largo plazo, que le permitan ejecutar construcciones nuevas en todo el país, de acuerdo a planes modelos estandarizados.

Panamá nombrará nuevo Embajador en nuestro país

PANAMA, AGO. 9 (AFP).- ...ntes autorizadas de la ...ncillería panameña revelaron ...y aquí la intención del go... ...no de reemplazar a los ...uales embajadores en ...aragua y BOLIVIA. Según el vocero, Pedro ...ardo, Embajador de ...araguа, será sustituido por ...ris Boyd, quien ocupa ac...ente la Subdirección del ...nisterio de Turismo. Por su parte, el licenciado ...anuel Ruiz, ex Director del ...stituto para la Formación y ...perfeccionamiento de los ...ursos Humanos (IFARHU).

- CERVECERIA.– La fotografía muestra parte de la estructura de la planta perteneciente a la firma Bavaria Unión Tarija, S.A. donde se produce la cerveza "Astra", tipo Pilsener, que ha sido muy bien acogida por la población tarijeña.

Se inauguró en Tarija la Cervecería Bavaria, S.A.

Con una invitación de "puertas abiertas" al pueblo de Tarija, la firma Cervecería Bavaria Unión Tarija, S.A., inauguró el domingo último la planta de producción de la cerveza "Astra".

Los habitantes de esa capital que quisieron catar el sabor y el cuerpo del nuevo producto cervecero, pudieron hacerlo pasada la ceremonia de inauguración oficial. De ese modo terminó una larga expectativa que despertó el anuncio hace cerca de un año, de la instalación de la nueva fábrica.

La cerveza "Astra" es un producto cumbre del arte cervecero alemán", afirmó el Gerente de la fábrica, Gunther Mayer, cuando dirigió la palabra a los asistentes al acto de inauguración.

Se trata de una cerveza tipo Pilsener, elaborada con tecnología alemana y con los últimos adelantos de este rubro industrial, tanto en maquinaria como en equipo humano. Son varios los técnicos alemanes que han participado en la construcción, instalación y funcionamiento de la planta, en cada una de sus etapas.

La capacidad de producción de la fábrica es de 6 millones de botellas al año —cuatro millones de litros— y el mercado de consumo está limitado al Departamento de Tarija. De acuerdo a los estudios realizados por los propietarios de la firma, el consumo está asegurado en un cien por ciento dentro del territorio tarijeño. El Gran Chaco consumirá el 25%, la ciudad de Tarija, el 20%, las provincias Méndez y Avilez, el 20% y el saldo se distribuye entre los distritos de Arce y O'Connor.

En el momento de la iniciación de actividades, la cerveza "Astra" se produce con materia prima importada en su totalidad: la cebada cervecera (malta) de Dinamarca, y el lúpulo de Alemania.

Sin embargo, se ha previsto para los próximos años —tres a lo sumo— la producción en Tarija de la cebada cervecera para toda la producción de "Astra". En este renglón, los ejecutivos de Cervecería Bavaria Unión Tarija S.A. han asegurado un buen remanente destinado a la exportación de maltas, particularmente al Brasil, país que es fuerte consumidor de ese producto agroindustrial, según se informó.

AYUDA DE CODETAR

Gunther Mayer, al hacer una relación de los orígenes de esa nueva industria, agradeció al Gobierno por la colaboración brindada a los industriales de Bavaria S.A., hecho a través de los organismos especializados; expresó su reconocimiento a las autoridades de Tarija, a los técnicos alemanes y a los obreros tarijeños.

En forma especial destacó la participación moral y material de CODETAR (Corporación de Desarrollo de Tarija). Dijo de todos los sectores citados que sin su ayuda no hubiera sido posible llevar a cabo el proyecto. CODETAR es accionista de Cervecería Bavaria S.A. con un aporte de $us. 150.000.- en el total de $us. 2.200.000.- a que asciende el costo de la obra.

IMPORTANCIA

El Ministro de Industria y Comercio, Gral. Alfonso Villalpando, que fue a Tarija expresamente para inaugurar la fábrica, en representación del Presidente de la República, dijo en su discurso que el funcionamiento de esta industria "es un hecho que debe regocijarnos a todos" por los beneficios económicos que representa para el país y por su aspecto positivo en el campo socio-económico de un importante sector laboral de la región.

Dijo que el Supremo Gobierno valora en alto grado el esfuerzo realizado por un grupo de hombres que ha culminado con la puesta en marcha de la planta, en menos de un año desde el punto de partida de la obra.

Al inaugurar oficialmente la planta, el Ministro dijo que la nueva industria forma parte del Polo de Desarrollo del Sudeste, proceso en que el Gobierno está empeñado y en el que se destacan la industria aceitera de Villamontes, complejos azucareros de Bermejo y otros programas agroindustriales en actual desarrollo.

PERSONALIDAD

El Gerente de Bavaria, Unión Tarija S.A., dijo a PRESENCIA que la cerveza "Astra" tiene personalidad propia. Explicó que no se ha querido hacer una cerveza con el sabor tradicional en Bolivia, sino con individualidad y carácter propios. Informó que en su elaboración se ha acentuado la dosis de lúpulo para hacerla más digerible y más liviana pero manteniendo el cuerpo de una auténtica pilsener.

El producto mereció la aprobación unánime del pueblo de Tarija.

Ministro de Hidrocarburos

Montecristo tiene reservas de petróleo muy importantes

La estructura de Montecristo tiene reservas de petróleo muy importantes, según reveló el Ministro de Energía e Hidrocarburos, Gral. Guillermo Jiménez Gallo.

Hace algún tiempo se anunció que los trabajos perforatorios que realizó Yacimientos Petrolíferos Fiscales Bolivianos en Montecristo, habían tenido éxito al descubrirse gas y petróleo.

El Ministro expresó que, en el caso de Montecristo, se ha comprobado que se trata de una muy "buena estructura petrolífera con grandes reservas", aunque no han concluído las pruebas, se puede afirmar que se trata de un campo petrolífero "con muy buenas reservas", afirmó.

OTROS DESCUBRIMIENTOS

Con relación a los otros descubrimientos efectuados, el Ministro Jiménez Gallo manifestó que continúan los trabajos complementarios en los pozos descubridores, localizados en las proximidades de los Bañados de Izozog.

Señaló que "unos días más, cuando hayan concluído las pruebas de producción, se harán conocer todos los detalles sobre capacidades y el volumen de las reservas descubiertas".

Explicó que el proceso de evaluación de un pozo descubridor es un tanto moroso por una serie de detalles de carácter técnico que implica cada pozo.

Además dijo que los descubrimientos de petróleo y gas se habían producido en niveles ubicados casi a la profundidad media de los programas de perforaciones. Por esta razón, las perforaciones han tenido que ser completadas hasta su límite programado.

Manifestó que uno de los pozos descubridores había sufrido un percance que fue superado posteriormente; se había producido un desmoronamiento.

NUEVAS PERSPECTIVAS

El Ministro de Energía e Hidrocarburos destacó las nuevas perspectivas petrolíferas para Bolivia con el descubrimiento de una nueva zona productora de crudo y gas natural.

Los descubrimientos de petróleo en la zona del Izozog "abren un nuevo horizonte", porque se trata de un área diferente de las zonas tradicionalmente conocidas como petrolíferas, en las que está concentrada la producción nacional.

Exteriorizó su optimismo por los resultados satisfactorios de dos de las compañías contratistas que se encuentran operando en el país bajo los contratos de operación.

INAUGURACION.- El acto especial que contó con la presencia de autoridades universitarias, del BID y de la Universidad de Los Andes, de Bogotá, ayer fue inaugurado el "Seminario de Administración Universitaria" que se llevará a cabo en las dependencias del CNES entre el 9 y 13 del presente mes de agosto. De acuerdo a la convocatoria, participarán en el seminario cinco representantes de cada universidad del país, además de los delegados del CNES. En las disertaciones participan desde ayer, por la universidad boliviana el Ing. Julio Miranda, el R.P. Carlos Perotto y el Dr. Williams Scarborougt. Por la Universidad de Los Andes, disertarán los doctores Humberto Serna y Misael Agudelo. "Filosofía de la Educación Superior Boliviana", fue el título del primer tema tratado ayer, sobre cuya disertación, hubo posteriormente una discusión entre los participantes. La fotografía corresponde al acto de inauguración, donde hizo-uso de la palabra el Coordinador del seminario Ing. Julio Miranda Jurado. Este evento se lleva a cabo en Bolivia por primera vez.

Bolivia estará en reunión andina

El Ministro de Finanzas, Carlos Calvo, representará nuevamente a Bolivia en la reunión de Ministros de Economía y Finanzas de los países miembros del Grupo Andino que, esta vez, se realizará en la ciudad de Bogotá entre el 12 y 15 del presente mes, según ha informado la Secretaría General de Prensa e Informaciones.

La delegación boliviana aun no ha sido conformada, pero formarán parte de ella representantes del Banco Central de Bolivia y de la Secretaría General de Integración, según anticipó esta última oficina.

La reunión de Bogotá, convocada por el Presidente de la Comisión del Acuerdo de Cartagena, ha sido programada para revisar los términos del Acuerdo de Cartagena y analizar, además, la actual situación del proceso de integración de la Subregión Andina, la Decisión 24 y el Arancel Mínimo Común.

Una definición sobre la participación boliviana saldrá de las consultas que se realizan actualmente a nivel de la Presidencia de la República y de los Ministerios vinculados con el problema del proceso de integración, según informó la Secretaría General de Prensa e Informaciones.

A este respecto, según la información, el Secretario General de Integración, Guillermo Vargas, se reunirá con el Presidente Hugo Banzer Suárez y con el Canciller Oscar Adriázola Valda, para informar sobre los resultados de la última reunión de la Comisión, efectuada en Lima.

Informe bianual de la CBF da una imagen de realizaciones

Una imagen de las realizaciones que la Corporación Boliviana de Fomento ha cumplido durante el bienio 1974-1975, está contenida en el Informe que ha presentado esa entidad estatal, en edición de lujo, y que da a conocer en detalle, los proyectos en ejecución y los que serán realizados. Según destaca el Informe, "la Corporación Boliviana de Fomento ha redoblado esfuerzos para convertirse en importante protagonista de la insurgencia industrial; en un proceso de desarrollo planificado sin precedentes en el país".

El Informe afirma que durante el período 1974-1975, se normalizó la atención de la Deuda Interna y Externa, "habiendo alcanzado un alto grado de solvencia". Explica que para implantar una política de desarrollo económico integral que determine las prioridades nacionales, ofrezca estímulos, aumente el volumen de la capacidad productiva y mejore la calidad de los productos de sus empresas y proyectos, ha suscrito 20 nuevos préstamos internos y externos, cuyo valor ascendió a la suma de $b. 400.201.600.

Esa deuda interna y externa beneficia a las empresas y proyectos siguientes: Ingenio Azucarero Guabirá, programa de la castaña, Ingenio Azucarero Bermejo, Fábrica de Azulejos, Fábrica de Aceites, Programa Agrícola de Oleaginosas y Maíz, Fábrica Nacional de Bicicletas, Industrias Metálicas, Industrializadora del Cacao, Fábrica de Vidrio y Oficina Central de CBF.

Dato de interés es el que proporciona el Informe acerca de los sectores en que participa y desarrolla CBF, en los campos de la industria, la agricultura, ganadería y otros.

Las unidades productivas que desarrolla la CBF hasta 1974, son: Ingenio Azucarero Bermejo, Ingenio Azucarero de Guabirá, Planta Industrializadora de Leche (Cochabamba), Planta Industrializadora de Leche (La Paz), Planta Laminadora de Goma, Industrializadora del Cacao y Azúcar, Fábrica Nacional de Bicicletas, Planta Beneficiadora de Castaña, Industria Boliviana de Asbesto Cemento, Fábrica Nacional de Cemento, Compañía Boliviana de Cemento, Programa Agrícola de Té (Alto Beni), Proyecto Ganadero "Todos Santos", Proyecto Ganadero Reyes Cotesu y Frigorífico Maderero "Todos Santos". Como Intermediación Financiera, menciona los créditos Mineros, Artesanales e Industriales. En Servicios, la Empresa Nacional de Electricidad, Superintendencia General de Obras y Servicio de Reyes.

Proyectos que ejecuta la CBF en las gestiones 1974-75: Fábrica de Aceites "FACSA", Planta Beneficiadora de Té, Fábrica de Herramientas "La Pionera", Fábrica de Vidrio Plano, ampliación del Ingenio Guabirá y ampliación de la Planta PIL de Cochabamba; Programa Agrícola Oleaginosas "Pnon"; Programa de Riego Villamontes; Programa de Fomento Lechero "Cochabamba"; financiamiento de empresas propias.

Los proyectos en estado de factibilidad que serán ejecutados en 1976, son: Planta de Pesticidas (CBF-YPFB); Perritas Bolivianas; Cadenas de Transmisión Rodamientos (primera fase), Bentonita, PIL Tarija, PIL Santa Cruz, PIL Sucre, Fábrica de Tornillos; Plan de Fomento Lechero "Santa Cruz", Programa de Fomento Lechero en el Altiplano; Servicio Agrícola Gran Chaco.

Proyectos en estado de factibilidad que se ejecutarán entre 1977 y 1980: Destilería de Bermejo, Beneficiadora Automática de Castaña Proyecto de Industrialización del Tarhui, Fábrica de Cemento de Oruro, Complejo Maderero de Cochabamba, Fábrica de Artefactos Sanitarios, Frio Boliviana, Ingenio Azucarero de Chapare, Alimentos Balanceados, Pulpa y Papel, Proyecto Carbón Mineral, Rodamientos (segunda fase), ampliación de la Fábrica de Cemento de Sucre; Proyecto Cultivo del Té "Chaparé", Riego Huanchaca Peñas y Represa Ulloma.

Consigna el Informe que la CBF, en sus empresas, ocupación a 3.159 personas en diversos niveles de trabajo especialidad.

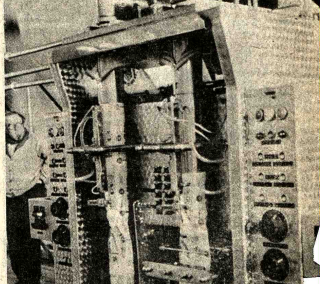

HIGIENE.- Ante una denuncia presentada en PRESENCIA, so... el contenido de impurezas y cuerpos extraños en los envases ... contienen la leche PIL, que se distribuye en La Paz, un Redac... visitó la planta instalada en Río Seco y recibió explicaciones ... Jefe de Producción, Ing. David García, Por el tipo de tecnología ... las instalaciones "no existe la más remota posibilidad de ... contaminación bacterial y menos puede presentarse en los ... ductos la presencia de impurezas y de otras substancias". La ... boración se produce dentro de un sistema cerrado con disposit... de filtración y de centrifugación a altas velocidades para elim... impurezas inclusive de tipo microscópico. La máquina envasa... está equipada también con aparatos de filtro y todo el proc... desde el inicio hasta el final, es sometido a 18 controles de cali... Según las explicaciones, la planta tiene la más alta tecnología ... se conoce en la producción de leche. La foto muestra la Sección ... Envasado, donde el último control es por medio de Rayos U... violetas. Los encargados de la fábrica invitaron a los consumid... de sus productos a visitar la planta para verificar el procesami... industrial de la leche.

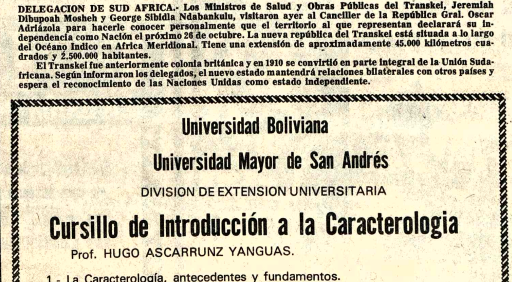

DELEGACION DE SUD AFRICA.- Los Ministros de Salud y Obras Públicas del Transkei, Jeremiah Dibupoah Mosheh y George Sibidla Ndabankulu, visitaron ayer al Canciller de la República Gral. Oscar Adriázola para hacerle conocer personalmente que el territorio al que representan declarará su independencia como Nación el próximo 26 de octubre. La nueva república del Transkei está situada a lo largo del Océano Indico en Africa Meridional. Tiene una extensión de aproximadamente 45.000 kilómetros cuadrados y 2.500.000 habitantes.

El Transkei fue anteriormente colonia británica y en 1910 se convirtió en parte integral de la Unión Sudafricana. Según informaron los delegados, el nuevo estado mantendrá relaciones bilaterales con otros países y espera el reconocimiento de las Naciones Unidas como estado independiente.

PROFESIONAL PARA FUNCIONES EJECUTIVAS

Nuestro cliente, importante empresa industrial y comercial, radicada en el departamento de Santa Cruz, desea incorporar a su plantel de ejecutivos a un profesional para asumir la responsabilidad de la conducción y ejecución de las funciones de administración de la empresa, dependiendo directamente de la Gerencia General.

De esta posición dependen los sectores de Contabilidad, Finanzas, Compras, Personal, Almacenes y Comercialización.

Las principales funciones de quien ocupe el cargo son:

- Supervisar la confección de los estados financieros de la Empresa.
- Elaborar los presupuestos y efectuar su seguimiento y control.
- Mantener las tratativas con Bancos y Entidades financieras.
- Supervisar y controlar la gestión de compras.
- Supervisar el área de personal, incorporaciones, liquidaciones, legajos, leyes previsionales y servicios sociales al personal.
- Supervisar la elaboración y análisis de los costos industriales y de comercialización.
- Supervisar y controlar la gestión comercial de la empresa.

Se requiere un Auditor Financiero, Licenciado en Administración o formación equivalente, inscrito en el Registro Nacional del Colegio de Economistas, con no menos de 5 años de experiencia en posición ejecutiva en empresas de mediano o gran tamaño.

Es una posición muy estable y bien remunerada.

Enviar curriculum vitae hasta el 26 de agosto de 1976, incluyendo fotografía y remuneración descada, el que será tratado confidencialmente.

Indicar en la carta: Referencia No. 163

MORENO MUÑOZ y Cía.
Asociados con
PRICE WATERHOUSE PEAT & Co.

Casilla de Correo - 590 L.P. - 568 SCZ

Universidad Boliviana

Universidad Mayor de San Andrés

DIVISION DE EXTENSION UNIVERSITARIA

Cursillo de Introducción a la Caracterologia

Prof. HUGO ASCARRUNZ YANGUAS.

1.- La Caracterología, antecedentes y fundamentos.
2.- Hombre, conducta y Carácter.
3.- Lo somático y lo psicológico del Carácter.
4.- Psicología del Carácter.
5.- Problemas del Carácter.
6.- Es inmutable, fijo el Carácter?

El Cursillo se realizará del día 16 de Agosto al día 13 de Septiembre de Hrs. 18:15 a 19:15, en el Aula 020. Los días martes y viernes.
Las inscripciones se reciben a partir de la fecha, en la sección de la Caja de Recaudaciones (Edificio Central - Monoblock) .
Matrícula de inscripciones $b.- 30 para personas particulares.
$b. 10 para estudiantes universitarios.

Al finalizar el cursillo se otorgarán certificados de asistencia.
Mayores informaciones División de Extensión Universitaria, 1er. Piso, Edificio Central.

La Paz, Agosto de 1976.

Marcelo Calvo
DECANO DIRECTOR
EXTENSION UNIVERSITARIA

Vo. Bo. Dr. Víctor Hugo Guerra
SECRETARIO GENERAL
"U.M.S.A."

Fuerza Aérea Argentina

Al cumplirse un nuevo aniversario de la creación de la Fuerza Aérea Argentina, la Agregación Aeronáutica a la Embajada Argentina en Bolivia saluda cordialmente a la Fuerza Aérea Boliviana y le agradece la colaboración que le presta para el cumplimiento de su misión.

La Paz, 10 de Agosto de 1976

HOY GRAN CINE AVENIDA

Encantadora y Romántica...
Violenta y Adorable...
Acciones Valerosas...
Divertidisima Comedia...

Hermosas Danzas...
Algo nunca visto..!

ESTRENO Corporación Americana J. G. V.

deslumbrante color

14 años

LA VERDAD ES UN TEMPLO

ARTES MARCIALES MISTERIOSAS

ESPADAS VOLADORAS POR EL AIRE

EL HEROE MANCO

LATIGO DORADO EL ESPECIAL

GARRA MAGICA

TECNICOLOR

CHEVNG CHING CHING YIK-YVEN CHAN HUNG LIT

CENSURA 14 años

SENSACIONAL

DISTRIBUIDORA CORPORACION AMERICANA J.G.V.

HOY ESTRENO CINE BOLIVAR

¡La India María en su película más sensacional!

¿QUE ES ESTO?

LA NOVICIA VOLADORA... O TARZAN??

MAFIOSA...TRAMPOSA... REBELDE...GUERRILLERA... O REALMENTE UNA MADRECITA EJEMPLAR...?

LA MADRECITA

COLOR - TODO PUBLICO

Les aseguramos 90 minutos de risa continua

Cine PARIS MAÑANA

CANTINFLAS

El REY de la RISA en:

AHI ESTA EL DETALLE

LA PELICULA DE LAS MIL CARCADAS

HOY GRAN CINE MEXICO

Censura: Apta para todo público.

SCALA Tel. 23535

Matinée, Tanda y Noche UN RESPETABLE ASESINO. Matinée 7.10, 9.10, Tanda y Noche 9.10, 11.10.

UNIVERSO Tel. 42660

Matinée, Tanda y Noche TRAVESURAS DE UNA BRUJA. de Walt Disney. Matinée Mezzanine 12.10. Platea 10.10, Tanda y Noche Mezzanine 14.10, Platea 12.10.

MONJE CAMPERO Tel. 23333

Matinée, Tanda y Noche LA PISCINA MORTAL. Censura 14 años. y Noticiero Español NODO 86. Matinée 12.00, Tanda y Noche 14.00.

16 DE JULIO Tel. 52119

Matinée, Tanda y Noche UNA VENTANA AL CIELO (apta para todo público). Matinée 7.10, 9.10, Tanda y Noche 9.10, 11.10.

6 DE AGOSTO Tel. 23829

Matinée Hs. 15.45, Tanda 18.45 Noche 21.45 UN HOMBRE Y UNA MUJER. (14 años). Actualidades Mundiales Nº 27. (estreno). Matinée Platea 7.10, Mezzanine 9.10, Tanda y Noche Platea 9.10, Mezzanine 11.10.

PARIS Tel. 29704

Matinée NAPOLEON Y SAMANTHA, Tanda y Noche EL ULTIMO TREN. Matinée, Tanda y Noche 7.10.

HOY CINE TESLA

LA UNICA QUE LE BRINDA COMODIDAD Y CALEFACCION

Ultimos dias

QUINTA SEMANA DE EXITO

La película boliviana que le tocará profundamente el corazón

¡TODO PUBLICO en maravillosos COLORES

la gran obra de CARLOS MEDINACELI

LA CHASKAÑAWI

EL PERRO NO SIEMPRE ES EL MEJOR AMIGO DEL HOMBRE, ESPECIALMENTE CUANDO ESTA ADIESTRADO PARA MATAR...!!!!!!!!!

SOLO MATAN A SUS DUEÑOS

James Garner • Katharine Ross

COLORES 14 AÑOS

HOY GRANDIOSO ESTRENO CINE EBRO

POR 10.000 DOLARES LE FRACTURAN LOS BRAZOS; POR 20.000 LAS PIERNAS. ¡EL DEBE 44.000 DOLARES!

Arriesga su vida y su fortuna en una carta !!

Una Producción de Robert Chartoff-Irwin Winkler

JAMES CAAN "El actor de El Padrino"

EL JUGADOR

Paul Sorvino Lauren Hutton • James Toback

Irwin Winkler, Robert Chartoff Karel Reisz Jerry Fielding

TECHNICOLOR

MAYORES de 14 AÑOS

PROXIMO GRANDIOSO ESTRENO

"CINE 16 DE JULIO"

HOY CINES TV

AVENIDA

Matinée, Tanda y Noche LA VERDAD ES UN TEMPLO 14 años. Matinée 7.10, 9.10, Tanda y Noche 9.10, 11.10.

MEXICO Tel. 26768

Matinée y Tanda EL TRIUNFO DE LOS CAMPEONES JUSTICIEROS y AHI ESTA EL DETALLE Noche AHI ESTA EL DETALLE. Matinée 5.10, 4.10, Tanda y Noche 5.60, 4.60.

16.30 HIPO Y DON CUERVO
16.45 TELECLASES
17.25 CORRE CAMINOS
17.45 SOLO PARA NIÑOS
18.15 SALTO MORTAL
18.40 SENDA DEL OESTE
19.00 ASI MARCHA EL PAIS
19.40 TELETICONADAS
19.55 DEPORTIVO 7
20.10 TELENOTICIOSO BOLIVIANO
20.35 UN PAIS UN MAÑANA
20.40 TELENOVELA "ALGUIEN POR QUIEN VIVIR"
21.50 OJO POR OJO "LARGOMETRAJE"
23.30 CIERRE EMISION

* * * * * * * * * * * * *

ABAROA Tel. 50252

Matinée y Tanda ASFALTO VIOLENTO (14 años) y EL REGRESO DE SABATA (T.P.) Noche ASFALTO VIOLENTO, Noticiario de actualidad y CORTOS. Matinée 5.1, 3.60, Tanda y Noche 5.60, 4.10.

EBRO Tel. 42939

Matinée y Tanda LA LEYENDA DEL NEGRO CHARLEY y SOLO MATAN A SUS DUEÑOS, Censura 14 años. Noche SOLO MATAN A SUS DUEÑOS, Matinée 5.10, 4.10, Tanda y Noche 5.60, 4.60.

ROXY

Matinée FUI TESTIGO DE UN CRIMEN y TRAPITO Y PETETE, Tanda FUI TESTIGO DE UN CRIMEN y HORAS DEL VICIO (21 años). Noche HORAS DEL VICIO (21 años). Matinée 5.10, Tanda y Noche 5.60.

BOLIVAR Tel. 21051

Matinée, Tanda y Noche EL HEROE MANCO. 14 años. Matinée, Tanda y Noche 7.10.

ESMERALDA Tel. 52454

Matinée, y Tanda dobles CANTON KID y LOQUITOS DEL ESTADIONoche Actualidades Francesas Nº 6 y LUCREZIA Mayores de 21 años Matinée 5.10, Tanda y Noche 5.60.

VARIEDADES Tel. 24071

Matinée INFIDELIDAD y LOS HIJOS DE MATA HARI, Tanda LOS HIJOS DE MATA HARI y VANESSA. (Censura 21 años). Noche VANESSA (Censura 21 años), y PROGRAMA DE CORTOS. Matinée 5.10, 3.60, Tanda y Noche 5.60, 4.10.

MONUMENTAL ROBY

Matinée, Tanda y Noche BUFFALO BILL. Matinée Platea 7.10, Gal. 4.60, Tanda y Noche Platea 9.10, Gal. 5.10.

MURILLO Tel. 52647

Matinée ME LLAMAN TRINITY y EL KARATISTA SANGRIENTO DE KUNG FU, Tanda y Noche MENDIGAR PARA VIVIR y NOTICIARIO ALEMAN. Matinée 5.10, 3.60, tanda y Noche 5.60, 4.10.

NOBEL Tel. 57387

Matinée, Tanda dobles LOS HIJOS DE MATA HARI y OPERACION SAN PEDRO. Noche CORTOS y OPERACION SAN PEDRO. Todo público. Matinée, Tanda y Noche 7.10.

MADRID

Matinée y Tanda LA HERMANDAD DE SATANAS y LOS 3 CHIFLADOS EN ORBITA, Noche HAY UNA CHICA EN MI SOFA. Censura 21 años. Matinée, Tanda y Noche Platea 4.60, Mezzanine 5.10.

BUSCH Tel.

Matinée, y Tanda dobles DE QUE COLOR ES EL VIENTO y EL VIOLENTO, Noche DE QUE COLOR ES EL VIENTO y SEXO Y CRIMEN. Prohibida para menores de 21 años.

CENTER Tel. 22026

Matinée y Tanda TRINITY DE HONG KONG y CINCO LOQUITOS DEL ESTADIO. Censura todo público. Noche PLACERES DEL SEXO. Censura 21 años. Matinée 4.20, 3.70, Tanda y Noche 5.30, 4.20.

LIBERTAD Tel. 53925

Matinée, Hs 15, Tanda Hs. 18.30, Noche Hs. 21.30, JOKER O PAYASO. Matinée 5.10, Tanda y Noche 5.60.

IMPERIO Tel. 40451

Matinée y Tanda EL METICHE y DIENTE POR DIENTE. Noche DIENTE POR DIENTE. Mayores de 18 años. Matinée 5.10, 3.60, Tanda y Noche 5.60, 4.10.

¿Quién era y qué Siniestros Instintos le Impulsaban a Cometer tan Horrendos Crímenes?

¡Torturante Sus ¡Desconcert Desenl

UN FILM DE DARIO ARGENTO

TECHNICOLOR

ROJO PROFUNDO

DAVID HEMMINGS · DARIA NICOLODI

MAYORES DE 21 AÑOS

JUEVES ESCALOFRIANTE ESTRENO

Cine 6 de AGOS

LA MUJER MAS MORTIFERA.... CAMPEONA DE KARATE...

CLEOPATRA JONES EN EL CASINO DE ORO

Directed by CHUCK BAIL TECHNICOLOR PANAVISION

1m.86 cm de dinamit explotar en acció

Mayores 14 año

TAMARA DOBSON · STELLA STEVENS

w CLEOPATRA JONES AND THE CASINO OF GOLD - A RUN RUN SHAW - WILLIAM TENNANT PRODUCTION

from Warner Bros. A Warner Communications Com

POR FIN mañana CINE MONUMENTAL ROBY

PROXIMO ESTRENO

CINE TESLA

LA UNICA QUE LE BRINDA COMODIDAD Y CALEFACCIO

Tres hombres la buscaban.... uno para poseerla....otro para amarla.... y el último para matarla!!!!!!!!

A SERGIO LEONE FILM

Claudia CARDINALE
Charles BRONSON
Henry FONDA
Jason ROBARDS

en

ERASE UNA VEZ EN EL OESTE

TODO PUBLICO

MARCHA LENT

(Viene de la págin

que los demócrat frente a la nueva s se ha venido a cre

Efectivamente, partido católico tér ficultad en hacer c electores un event con los comunistas, comunistas tendr problemas para co electores sobre la seguir apoyando e tivamente abierto a positor, las Cristiana. Y, sin muy probable que desenvuelvan en simplemente porq ninguna otra salid tuación política ital no puede gobernar no puede aparec responsable que h una oportunidad hi para transformar la situación del país entrar definitiva y en el área de gobi

Por estas con es probable que d bate que tendrá l próximos días en e italiano, los comun abstención (que en por una verdadera al gobierno y al pr tico económico q Andreotti. El m sumamente import para Italia sino Europa y quizá p mundo: será el c concreción de un tácita coalición comunistas, la práctica de las doc das precisamente Italia, del "Euroc

...AS VICENTINAS

...as Damas Vicentinas de ...achi realizaron su té ...ual de recaudación de ...s en la sede de la entidad, ...arisCal Santa Cruz.

...TE DE ...AS PACEÑAS

...comité de Damas Pace-

AGENDA FEMENINA

...ñas se reunirá el viernes próximo en su té mensual. La directiva de la entidad invita a todas las socias y simpatizantes a esta reunión que tendrá lugar en los salones de Hotel Crillon.

FEDERACION DE ABOGADAS DE LA PAZ

* La Federación de Abogadas de La Paz se reunió ayer para programar actividades.

GOETHE INSTITUT

* El Goethe Institut invita mañana, a horas 19, en la Casa de la Cultura, a la película "Vida y obra del naturista y explorador Alexander von Humboldt" que se presenta dentro del programa preparado en las "Semanas Culturales Alemanas".

ACF

* El Club de Madres de la Asociación Cristiana Femenina se reunirá el viernes para posesionar a su nueva directiva que está presidida por las señoras :Rosa Rivera, Luz García, Guillermina Díaz Romero y Caya Avilez.

CONIF

* La Confederación Nacional de Instituciones Femeninas se reunirá en un té para agasajar a la presidenta de la Filial de Santa Cruz, señora Paula de Jaúregui.

MESA REDONDA PANAMERICANA

* Las delegadas de Mesa Redonda Panamericana de La Paz, que asistieron a la Convención Nacional de la entidad que tuvo lugar en Sucre, informaron ayer sobre su participación, en la reunión que tuvo lugar en su local de "El Diario".

VOLUNTARIAS DEL HOGAR SAN JOSE

* Las Voluntarias del Hogar San José, se reunirán el lunes 16, en su té-mensual de recaudación de fondos, en casa de la señora Marianella Ossio de Tórrez, Av. Hugo Ernst, Seguencoma.

ASOCIACION DE MUJERES BENIANAS

* La Asociación de Mujeres Benianas invita mañana a horas 18 y 30, a la Velada de homenaje a Félix Pinto que tendrá lugar en el Salón de la Biblioteca Municipal. Las palabras en nombre de la entidad, estarán a cargo de la señora Mery Monje de Villena. Representará al Centro Cultural Moxos, el señor Salomón Pérez y al Grupo "Fuego de la Poesía" el señor Gonzalo Bedregal.

La modelo luce una creación de St. Laurent presentada en el desfile de modas en Londres. Es una túnica en lino blanco que se lleva sobre un pantalón ancho sujeto al tobillo. El turbante y el cinturón y los collares completan el estilo arabesco del diseño.

CLAUSURA.- El sábado se clausuró la XX Convención Nacional de Cámara Junior. Asistieron doscientos delegados de los diferentes distritos del país, el presidente mundial de la entidad, señor Feliciano Belmonte y el vicepresidente internacional señor. Tito Hoz de Vila. En esa oportunidad se posesionó la nueva directiva nacional, que está presidida por el señor Nicolás Vera Rubín de Celis. En la fotografía, el presidente mundial de Cámara Junior y el Vice-presidente confieren al Presidente de la República, General Hugo Banzer Suárez una distinción especial como reconocimiento a su papel como gobernante y Senador de la Cámara Junior, hecho que tuvo lugar durante la recepción presidencial por el 6 de Agosto, en el Palacio de Gobierno.

Sociales

- REUNIONES

* El Embajador del Ecuador y la señora de Ortiz Escobar ofrecerán hoy una recepción, con motivo de celebrar la Fiesta Nacional de su país.

--*-*-*-*-*-*-*-*-*

* El Encargado de Negocios de la Embajada de la República de Corea y la señora de Moon, ofrecerán el jueves próximo una recepción, con motivo de celebrar la apertura de la Embajada de ese país.

--*-*-*-*-*-*-*-*-*

* El Secretario de la Embajada del Brasil y la señora de Cnohfi, ofrecerán hoy una cena en honor del Jefe de esa misión diplomática y la señora de Pontes de Nogueira.

--*-*-*-*-*-*-*-*-*

*El Agregado a la Embajada del Brasil y la señora de Feroa, ofrecerán el viernes una recepción para despedirse de sus relaciones, concluida su misión diplomática en Bolivia y presentar al Nuevo Agregado Naval Roberto Cardozo Bricahado y señora.

CORO JUVENIL FRANCISCANO

* El Coro Juvenil Franciscano celebró su segundo año de fundación.

LEGION DE CABALLEROS DEVOTOS DEL SEÑOR DE MAYO

* La Legión de Caballeros Devotos del Señor de Mayo se reunirá mañana, a horas 19, en la parroquia de San Agustín.

El 4 de agosto cumplió su segundo aniversario natal el niñito BORIS APARICIO LA FUENTE con ese motivo sus padres ofrecieron un té cotillón a sus pequeñas relaciones.

NUEVA LEGISLACION.....

(Viene de la página 3)

Según la opinión de Víctor Graciano Maita, "El hombre busca una ciudad con servicios de agua y de desagüe, de alumbrado, de medios de locomoción, de clínicas y dispensarios; quiere una ciudad con lugares de distracción y esparcimiento, como teatros, cinemas, salas de concierto, campos deportivos; busca una ciudad en la que haya casas con servicios privados de calefacción, de teléfono y otros indispensables para la salud, higiene y comodidad".

3) Es necesario añadir, que la nueva legislación municipal debe tener la finalidad clara de robustecer y fortalecer, apuntalar el gobierno local, particularmente en estos aspectos: a) en el orden administrativo, por ejemplo buscando la forma de agilizar la anquilosada maquinaria burocrática en todas las reparticiones de la comuna; quizás será necesaria una reestructuración de las direcciones y oficinas dependientes con un criterio de mayor eficiencia en la atención a los reclamos del pueblo b) en el importante rubro financiero es imprescindible incrementar la capacidad económica de la institución municipal, por ejemplo, organizando perfectamente la recaudación de impuestos y patentes de tal modo, que no haya lugar a la evasión fraudulenta de tributos, no es cuestión de esquilar al modesto contribuyente sino que también hay que darle facilidades para el cumplimiento de sus obligaciones tributarias.

"Puede afirmarse que el presupuesto es el acto más importante de la gestión municipal" dice E. Córdova. Todos sabemos que la penuria económica es un mal crónico no sólo en los pequeños municipios rurales, dormidos en su atraso, sino que también afecta y atinge a las alcaldías de las capitales de departamento. Consecuencia lógica: los presupuestos deficitarios que sólo proveen para los sueldos de los empleados, no permiten emprender grandes obras de urbanización, y en último término, es el Estado quien debe erogar fuertes sumas para atender las necesidades prioritarias del desarrollo urbano.

Por otra parte, el Municipio debe estar preparado y suficientemente capacitado mediante un instrumento jurídico a fin de planificar y coordinar sus labores con otras instituciones, como el Ministerio de Urbanismo, el de Planificación, además de SENDU y los distintos Comités Cívicos (algunos bien organizados) y en fin, las Corporaciones de Desarrollo Regional, de tal manera que todas estas entidades públicas puedan concertar proyectos, planes, programas de desarrollo principalmente cuando se trata de solucionar urgentes problemas de interés común y de gran envergadura.

c) Finalmente en materia urbanística, para que las disposiciones legales no tengan defectos por no haber consultado los aspectos técnicos, hay que recurrir a una Comisión Urbanística conformada por hábiles arquitectos, quienes deber elaborar sus ponencias, no friamente, desde un escritorio sino considerando la realidad urbana con un profundo sentido humano que favorezca a las clases populares, y no surjan villas miserias.

Ya es tiempo de legislar sobre el uso del suelo, aprobar reglamentos de parcelación de tierras evitando loteos caprichosos de los particulares; además, se necesita otro reglamento sobre edificaciones a fin de impedir el caos en las nuevas construcciones. Es una urgencia que cada ciudad ordene su expansión conforme a un plano regulador. Al respecto, don Jorge Urquidi Zambrana ha escrito: "La ciudad de Cochabamba, es actualmente la única que rige su desarrollo por un Plano Regulador". Entonces, ¿las otras ciudades crecen sin ningún control?

CONCLUSION

Como se puede observar, la materia que constituye el objeto de la legislación municipal, es muy amplia, por eso, el legislador, siguiendo un estricto método jurídico, ha de plasmar en el texto de la ley, los lineamientos esenciales, en forma clara y precisa, dejando para el Decreto Reglamentario, los temas de carácter secundario, no olvidando que se legisla para nuestros municipios bolivianos urbanos en vías de desarrollo y rurales, raquíticos y descuidados con sus propios problemas que reclaman solución inmediata.

En fin, como al presente no funciona el Poder Legislativo que elabora y discute las leyes, es conveniente publicar el texto integro del proyecto de ley a fin de que los periodistas, los colegios de abogados, arquitectos, economistas y el hombre de la calle, puedan conocer y expresar su criterio y manifestar sus opiniones, sugerencias que deben ser tenidas muy en cuenta por las autoridades interesadas en el progreso de nuestras ciudades y villorios.

EL ASPECTO "NATURAL".- El estilista del peinado parisino Yvan - Guillaume presentó en París, en una muestra de peinados para la temporada 1976-77, esta melena "natural". El cabello ha sido cortado mechón por mechón formando un marco alrededor de la cara.

Fallecimiento

...a paz del señor ha dejado de existir la que en vida fue ...egada madre.

Sra. BERTHA ROCHA RODRIGUEZ

(Q.E.P.D.)

...stian Frederikson Rocha y Mirtha Chavez Rocha, hijos; ...el Rocha, (ausente) Madre, Angélica Rodríguez de Rojas, ...ina y Nicolas Rojas hermanos políticos (ausentes) los ...s primos sobrinos y demás familiares ruegan a sus ...gos y en forma especial a los Residentes de Comara... esta ciudad se dignen asistir a la misa de cuerpo ...nte a hrs. 15 p.m. y a la traslación de los restos ...rales de la extinta al Cementerio General el día de hoy ...a a Hrs. 16 y 30 p.m.

...rtejo fúnebre partirá de la calle Estados Unidos 1199 ... Guatemala.

...e que comprometerá la gratitud de la familia doliente. ...RVICIOS DE FUNERARIA VALDIVIA. Of. Graneros esq. Fi... ...eros Tels. 24290 - 25234.

Misas

...amilia del que en vida fue digno esposo y padre.

Don ROSENDO VALDEZ QUINTEROS

(Q.E.P.D.)

...ican a los socios del Club "BOLIVAR" ...combatientes de la Guerra del Chaco, ...antes Tarijeños, Club Social "16 de ...o" demás parientes y amigos a la Misa ...ue mañana recordando el 5º año de su ...imiento se celebrará en la Parroquia ...a Merced el día de hoy martes 10 del ...nte a horas 18.30 (6.30 p.m.). ...sistencia será muy reconocida por la ...milia doliente. ...duelo se despide por tarjeta.

La Paz, Agosto de 1976

...Hermanas "Hijas de la Iglesia" recordando el mes del ...imiento de su Madre Fundadora

M. MARIA OLIVA BONALDO M. C.

(Q.E.P.D.)

...an a los fieles a participar a la Celebración eucarística ...se llevará a cabo el día 11 del presente a horas 11 a.m. ...a Capilla de la Exaltación, Garita de Lima, Calle Tarapa... ...07.

...gregación queda muy agradecida por su participación

...ellos, los hermanos y demás familiares de la que en vida ...

...ra. HAYDEE CATACORA SALAZAR

(Q.E.P.D.)

...nvita a los parientes, amigos y personas piadosas se ...ignen asistir a la misa que en sufragio de su alma y ...recordando el primer año de su sensible fallecimiento man... ...rán a oficiar en el templo de San Juan de Dios, el día ...ientos 11 del presente a horas 12.

...su asistencia a este acto piadoso comprometerá la gratitud ...a familia doliente.

...l duelo se despide por tarjeta.

...No cursan invitaciones especiales.

...Cnl. (SR.) Antonio Montenegro C. hermano; Hortencia I. de ...Montenegro hermana políticas; Ing. Gonzalo Montenegro I; ...María Antonieta M. de Lagrange; Raquel M. de Von Vacano ...sobrinos primos y demás familiares del que en vida fue ...Señor Ilre

JOSE MONTENEGRO CASTELLON

Benemérito de la Patria.

(Q.E.P.D.)

...an a sus parientes y amigos, asistir a la misa que en su ...ria mandarán oficiar el día de mañana miércoles a ...1.30 en el templo de la Inmaculada Concepción (Mon... ...recordando el mes de su sensible fallecimiento. En la ...ad de Cochabamba el mismo día y hora se celebra la ...ncordatoria en el templo de la Recoleta.

...milia agradece su concurrencia.

INVITACION

...milia del que en vida fue ejemplar padre.

Don CARLOS QUIROGA OCHOA

(Q.E.P.D.)

...e la misa de requiem que en sufragio ...ma del extinto y recordando el mes ...lvidable fallecimiento, mandarán a ...r el día de hoy martes 10 de agosto a ...11,45 a.m. en el templo de San Juan ...

...sistencia comprometerá la eterna gra... ...de la familia doliente.

...milia, parientes y amigos del que en vida fue.

Sr. Dn. FRANCISCO VERA PORTANDA

(Q.E.P.D.)

...ican a Ud. (s) y muy principalmente a los residentes ...ochaqueños se dignen asistir a la misa que recordando ...es de su sensible fallecimiento se mandará oficiar en el ...lo "Del Carmen" (Esq. Colón - Ballivián) el día de hoy ...as 10 del presente a horas 7 p.m. (19 hrs.)

...sistencia a este acto piadoso será agradecida por la ...milia doliente.

Misas

INVITACION

Dr. Jorge Ernesto Villalobos Loayza, J. Virginia Villalobos de Castro, Hijos Anibal Castro, Carmen Ribera de Villalobos, Hijos políticos, Wilma V. de Aguirre, Hermana, Cristina de Ruiz, Mario Aguirre, Hermanos políticos, Teresa vda. de Aráoz, Tía. Los primos, tíos, sobrinos y demás familia de que en vida fue, adorado y ejemplar padre:

Dr. JORGE ALBERTO VILLALOBOS CHIRVECHES

(Q.E.P.D.)

Ruegan a los familiares, amigos, y personas piadosas se dignen asistir a la misa de requiem que en sufragio del alma del extinto y recordando los seis meses de su llorado fallecimiento mandarán oficiar en la Parroquia de María Auxiliadora (El Prado), el día de mañana miércoles 11 del presente mes a horas 12.00 m.

Su asistencia a este acto de piedad cristiana comprometerá la eterna gratitud de la familia doliente.

La Paz, 10 de Agosto de 1976

Margot Rios v. de Valdez Nattes, esposa, Bertha Valdez de Benavides, hija, María, Juana Valdez v. de Escóbar, Esther, Valdez Nattes, hermanas, Encarnación v. de Valdez Nattes, hermana política, Guido Venavides A. hijo político. Edwin Willma Ana Nietos del que en vida fue.

Dr. HUMBERTO VALDEZ NATTES

(Q.E.P.D.)

Ex-ministro de la Excma Corte Suprema de Justicia, Ex ministro de la Corte Suprema del Distrito de La Paz Ex-miembro del Colegio de Abogados Amigos y demás instituciones a las cuales perteneció se dignen asistir a la misa que recordando los 6 meses de su llorado fallecimiento se mandará a oficiar en la capilla privada del Colegio S. Calixto el día miércoles 11 a horas 11,15 el duelo se despide por tarjeta.

Fallecimientos

El Club CADI invita y participa a sus afiliados el sensible fallecimiento de la madre de nuestro socio Sr. Víctor Benavides, la que en vida fue:

Sra. Doña CONCEPCION VARGAS de BENAVIDES

(Q.E.P.D.)

y ruega asistir al traslado de sus restos mortales al Cementerio General, el día de hoy martes 10 del presente, a Hrs. 16 y 30.

El cortejo fúnebre partirá de la calle Torrelio (sede de los empleados de la CBN).

La Paz,10de Agosto de 1976

En la paz del señor y confortada con los auxilios de la santa religión católica, ha dejado de existir la que en vida fue ejemplar esposa y abnegada madre:

Sra. Dña. CONCEPCION VARGAS de BENAVIDES

(Q.E.P.D.)

Hugo Benavides Perez, esposo; Olga de Endaro, Juan, Victor y Zaida Benavides Vargas, hijos, Dr. Mario M. Endaro Andia y Norah Valdez de Benavides, hijos políticos, Francisco Urquiola. Luisa Buazo, Betty de Hurtado, Graciela, Max Jorge, Inés, (ausente) y Jaime Benavides, hermanos políticos, los nietos, sobrinos y demás familiares ruegan a sus amistades personas piadosas, en especial a los residentes de Sicasica (Prov. Arana) empleados y Obreros de la Cervecería Boliviana Nacional, se dignen concurrir a la traslación de los restos mortales de la extinta al Cementerio General el día de hoy martes 10 del presente a horas 16 y 30 (4 y media de la tarde). El cortejo fúnebre partirá de la calle Gral. Torrelio esq. Cap. Echeverría (Sede Sindicato Empleados Cervecería Boliviana Nacional).

Favor que comprometerá la gratitud de la familia doliente.

SERVICIOS DE FUNERARIA ALIAGA FIGUEROA 773 Tels. 25676 - 64800

En la paz del Señor y confortado con los auxilios de la Santa Religión Católica y la bendición Papal ha dejado de existir el que en vida fue abnegado padre.

Don JUAN MANRIQUE HURTADO

Vice-Cónsul de Bolivia en Nueva York, USA.

(Q.E.P.D.)

Yola A. de Manrique esposa; Juan José, Martina, Carmiña, Leslie-Jorge hijos; Cristina Vda. de Arduz madre política; Monseñor Jorge, Luis (ausente), Rosa, Elena, Miguel y Carlos hermanos; Fernando García hijo Político, Eric García nieto; Jane de Manrique (ausente), Josefina Martinez de Manrique, Rosario Bargas de Manrique; Victor Vargas, Ana María Arduz y Valeria A. de Vargas hermanos políticos; Luis Jr. Verna, Carole, María, Rosario Jr. Sandra, Leslie, Fernando y Ximena sobrinos; tíos, primos y demás deudos invitan al Honorable Cuerpo Consular y funcionarios del Ministerio de RR.EE. a la promoción 1935 del Colegio San Calixto, a la escuela de la Nación "Pedro Domingo Murillo", a los funcionarios de Y.P.F.B., y al alumnado del 1ro. Medio del colegio "Amor de Dios" a la misa de cuerpo presente que se oficiará en la Basílica Catedral a horas 10,15 a.m. y a la traslación de los restos mortales al Cementerio General a horas 11 a.m. el día de hoy martes10 del presente.

El cortejo fúnebre partirá de la BasílicaCatedral finalizada la santa misa. La familia doliente agradece la asistencia a este acto piadoso.

La Paz 10de agosto de 1976

Fallecimiento

"En Cristo brilla la esperanza de nuestra feliz resurrección"

El personal del Arzobispado de La Paz hace llegar sus más profunda condolencia a Su Excia. el señor Arzobispo, Monseñor Jorge Manrique Hurtado y a su digna familia por el deceso de:

Don JUAN MANRIQUE HURTADO

(Q.E.P.D.)

e invita a la traslación de los restos y a la misa de cuerpo presente a horas 10 y 15 a.m. en la Basílica Catedral.

Los restos se velan en el edificio del Arzobispado

Calle Ballivián

La Paz 9 de Agosto de 976.

El Venerable Cabildo Metropolitano

Presenta su sentida condolecia a su ilustrísima y reverendísima Monseñor JORGE MANRIQUE y sus familiares por el sensible fallecimiento del que en vida fue:

Sr. JUAN MANRIQUE HURTADO

La Paz, Agosto de 1976

El aviso oportuno

COMERCIALES

Abarrotes

CARNICERIA ESPAÑOLA: El mercado a su alcance ofrece Mariscos, Federico Zuazo 1573 Telf. 24366 (21/21)

5 Alfombras

ALFOMBRAS Y CUBRECAMAS "TUFTING" Variedad de colores Av. Villazón N°. 1964 Tel. 28092 - 25528.

"GLORIA": Alfombras, cubrecamas, variedad de colores. Instalaciones rápidas. Informes Telf. 82406. Almacen de ventas. Edif. Cosmos P.B. Av. 16 de Julio. (1/1).

11 Artículos para Damas

CALZADOS MERCEDES: Potosí N°. 1285 Ofrece calzados y carteras para damas, señoritas y caballeros. (16/16)

19 Artículos Electrodomésticos

CASA SEUL: Potosí Esq. J. Sanjinés 898 pantallas, radios, tocadiscos, radiolas y juguetes.

"SERRIMON" BOLIVIANA. Créditos en cuotas de 850 $b. Cocinas, radios, relojes y mercaderías en general. Comercio 872. Tel. 53924 La Paz Galería España, local 17 Santa Cruz.

21 Artefactos eléctricos

SE VENDE un amplificador STEREO, mas su Tocadisco, marca PHILIPS. Referencias Colombia N°. 479. Tel. N°. 63895. (6/12).

Se ofrece trabajos de: Artefactos de iluminación. Apliqués, Lámparas, fluorescentes. Letreros luminosos. **ILUMIBOL.** Calle Bueno 390 (21/4)

Se vende un amplificador STEREO, mas su tocadisco, marca PHILIPS. Referencias: Colombia N°. 479 Teléfono N°. 63895 (6/12)

"MOBLART". Juan de la Riva 1487. Se vende Lámparas FLUORESCENTES de 3, 2 y 1. Tubos con plafones Precios sin competencia. (23/22)

22 Artesanías

ARTESANIAS LOS ANDES. Tel. 59328 DEL PRODUCTOR AL CONSUMIDOR (31/30)

30 Acido sulfúrico

"DASBOL".- Ventas por MAYOR Y MENOR de 98.4% 66o Bé Peso especifico 1.84. Color Cristalino Translúcido, especial para toda clase de Industrias. Informaciones DASBOL. Tel. 23030. Casilla 7880. (9/9).

COLCHONES

COLCHONES PULLMAN: A resorte de la mejor calidad, Méxicо N°. 1516 (29/29 VIII).

53 Casimires

COMERCIAL "LEQUIPE".- Av. América 158 Tel. 20661. Venta de: Paños, Casimires Supertex 70, Supertex liso, Mantas, frazadas, mantas de viaje. AGENCIA.

FORMICAS

FORMICA ALEMANA Duropal, 14 colores, llegó a METALEI, Colón 463. (27/27).

81 Equipo de soldadura

"MOVAGO LTDA." Tumusla 416 esq. M. Kapac. Tel. 65424 ELECTRODOS, TUBOS PARA OXIGENO (24/29)

MOVAGO LTDA. Tumusla 416. Esq. M. Kapac. Tel. 65424. Electrodos, tubos para oxigeno.

82 Fábricas

INMETAL C.B.F.- Fábrica de carrocerías. Planta Industrial en El Alto, frente a Aduana. Telf. 59543. Casa 4784. La Paz (16/13/XI)

FABRICAS DE CERAS JUHO: Jenaro Sanjinés N°. 540 Tel. 20057 Venta al por mayor y menor. (3/2)

85 Ferreterías

BAZAR Y FERRETERIA DANNY.- Av. Pando 237. Focos por mayor y menor, pinturas, artículos eléctricos, materiales de construcción, mercaderías en general. (16/23)

FERRETERIA "LA MADRILEÑA".- IMPORTACIONES Y EXPORTACIONES. Av. Montes 647. Tel. 22077, Cas. 2245. Venta de Sanitarios y Ferreterías en general (14/12 VIII)

"CIA UNIVERSAL LTDA" Colombia 219. Importaciones de artículos de ferretería. (16/15/VI)

FERRETERIA "PORCEL LTDA". Importaciones directas para Mineros e Industriales. Aceros en Mallas. Cables de acero. Acero redondo, ochavado. Planchas, carretillas, cañería negra, galvanizada, herramientas en general. Repuestos de llantas para carretillas. Accesorios. Pisagua 626 Tel. 63979 Casilla 2061.

FERRETERIA "LOS ANGELES" Importación directa de materiales de construcción. Av. Montes 715 (9-9).

FERRETERIA "NACIONAL" OFRECE DE IMPORTACION DIRECTA Juegos de Baño-Anillejos Decorados Modelos y colores variados-Fierro de Construcción y cañerías. Precios sin competencia. Av. Montes N°. 741 Tel. 26846

FERRETERIA "NACIONAL" IMPORTACION DIRECTA Sanitarios Ideal-Standard, Anillejos Clavin Alto relieve y Ferretería en general Av. Montes 741 Tel. 57574 (9-15).

FERRETERIA ORURO Figueroa 850 Tel. 29546. Chapas, candados Clsa, Yale, Vera etc. Variedad de artículos eléctricos y herramientas. Venta por mayor y menor (22/21)

FERRETERIA ROMACRUZ Colombia 519 Tel. 28599 Pinturas para Movilidades (22/28).

FERRETERIA "ROMACRUZ" Colombia 519. Teléfono 28599 PINTURA PARA MOVILIDADES.

FERRETERIA "SIMAJIO" Avenida Montes 648 Venta de sanitarios en general.

87 Florerías

"CAN CAN".- Telf. 43205. Av. 16 de Julio 1806 H. Copacabana. (16/15/VI).

89 Fríales

FRIAL BUENO.- Bueno 341.Productos Stege, pollos, licores, conservas, abarrotes.

FRIAL STEGE : Anunciamos la reapertura del frial Stege para una mejor atención a nuestra clientela, calle México 1448 Tel. 57994 (22/22)

110 Industriales

EMPRESA METAL MECANICA ANDINO.- Camino a Oruro, paraca col. 22 Fábrica de carrerías y galpones en general. (16/13).

123 Joyerías

GRABADOR FRANCES.- En JOYERIA EL MONOLITO ,C. Ingavi 839.Tel. 57194. Grabados en trofeos, relojes, vajillas, lapiceros, encendedores, fuentes, etc..(16/16)

126 Juegos electrónicos

VENDEMOS Juegos Electrónicos con monedero, sin estrenar. Tel. N°. 28781. (11/13).

PROFESIONALES

222 Abogados

CARLOS GOMEZ GARCIA U.- Yanacocha 599 3°. Piso Of. 15. La Paz. Calle 25 de Mayo N°. 633 Cochabamba(15/15)

D R . C L E M E N T E CHUQUIMIA Y. JUICIOS AGRARIO, CIVIL, PENAL, ADMINISTRATIVO EN GENERAL. Comercio 1036 Of. 2 (3/18)

DR. ALBERTO ROMAY D' ANDREIS.- Criminales - Civiles - Sociales - Transferencias y otras del ramo judicial. Comercio 1036 Of. N°. 2. (29/12 VIII).

DR. JOSE M. CABRERA TAPIA.- Atiende asuntos en general. Comercio 1036, Of. 2 (29/12 VIII).

DR. MIGUEL ANGEL VIRRUETA A.: Yanacocha N°. 301 ter. piso Of. 7 Telf. 20306 (20/)

DR. GASTON RIOS ANAYA DRA OLGA MURILLO. Atención: Asuntos judiciales sociales, penales, tributarios, mercantiles, Yanacocha 301 Edif. Asbún 5° piso Of. 1. Telf. 21583 Cas. 3386 (16/16)

CAUSAS PEÑALES

DR. WILFREDO COSSIO A. Mercado 996. Edif. Almaraz 1er. piso. Of. 1. Tel. 29010 Cas 5357 (Asesoramiento cooperativas, dotación de tierras) (26/26)

DR. EDUARDO VERGARA ROJAS Cheques - Juicios Civiles - Transferencias. Comercio N°. 994. Of. 7. (29/12 VIII).

237 Consultorios

"DELTA CONSULT".- Av. 16 de Julio 1456. Tel. 65809. Consultoría y Asesoría Económica. Organización, Programación, Auditorías y Contabilidad de Empresas.

PROFESORA SORAYA ASTROLOGA y QUIROLOGA.- Residencial Ideal, Av. Mariscal Santa Cruz N°. 1058, pieza N°. 13. Teléfono 24210. (10/17).

DR. JAVIER OSSIO QUESADA.- Cirujano General Edif. Castilla. 3°. Piso. Loayza 250. Teléfono Cons. 20754. Dom. 82082. (16/15/VI).

ADMINISTRADOR Con $b. 50.000 Necesito para Fábrica.Pagamos buen Interés y Sueldo, Sagárnaga 173. Segundo piso Of. 4 (24/26)

CIRUJANOS.- DR. JAVIER OSSIO QUEZADA. Cirujano General. Edif. Castilla 3°. piso. Loayza 250. Telf. Cons. 20754, Dom. 82082.

240 Dentistas

Dr. VICENTE M. FABIANI AGUSTI "ODONTOLOGO" Loayza 317 Tel: 29646 (24/6)

DR. RENE TORRES VALDA.- CIRUJANO ODONTOLOGO Nicolás Acosta 279. Tel. 51032.

280 Médicos

D R . C L E M E N T E CHUQUIMIA Y. JUICIOS AGRARIOS, CIVIL, PENAL, ADMINISTRATIVOS EN GENERAL. Comercio 1036 Of. 2 (31/15)

DR. JAVIER OSSIO QUESADA.- Cirujano General Edif. Castilla 3er. piso. Loayza 250. Teléfono Cons. 20754 Dom. 82082 (16/15/VI)

DR. JORGE LIENDO.- Cine Scala piso N°. 7. Telf. 58695. (16/14/VIII).

CIRUGIA PLASTICA

DR. JOSE GUTIERREZ MICHEL: CORRECCION de defectos en cara y cuerpo (nariz, arrugas, quemaduras, etc.). traumatología. Consultorio Edif. Alameda 1°. piso 17 a 19.30 (20/20)

GINECOLOGO

GINECOLOGOS.- DR. JORGE LIENDO. Cine Scala piso N°. 7. Tel. 58695 (16/14 VIII)

DR. JAIME SALGUEIRO CHAVARRIA Cirugía - Ginecología - Obstetricia. Dom y Cons. Sucre 778 Tel. Dom. 52634 Cons. 42652

VARICES Y SUS COMPLICACIONES

Tratamiento radical de várices, úlceras varicosas, etc. Cirugía: Cuello, tórax, abdomen. Potosí 876 esq. Sanjinés. 1°. Piso Of. 2. Tel. 57525 de Hrs. 18 a 20.

130 Licores

DIRECTAMENTE DE FABRICA AL CONSUMIDOR.-Singani "EL MAJUELO", pedidos al por mayor y menor Colón 518. Tel. 40894.

BODEGA BALANZA: Otero de la Vega N°. 268 Vinos, licores y vinagre de pura uva pedidos al tel. 55311. (16/16).

151 Motores

LLEGARON, llegaron: motores usados de Dodge, Chevrolet, Internacional, cajas, diferenciales, alternadores, generadores, carburadores, hojas de resorte, tambores, trenes delanteros. Zoilo Flores 1284. (1/1).

153 Muebles metálicos

METALICA LTDA.- Muebles para Hospitales, Clínicas y Consultorios. Cromáticos y Niquelados. Av. Saavedra Esq. Corrales, final Yungas Tel. 54971. (3/18)

154 Muebles en General

MUEBLES MAESTRANZA "CARVIS" C. Murillo 1282 - 1286. Tels. 62662 - 22208. (9-9).

MUEBLERIA MOBLART., Juan de la Riva 1487. Nuevos y de medio uso. Precio sin competencia. Permutas. (16/15/VI).

INDUSTRIAS RICARDI S.R.L.- Av. 16 de Julio 1460. Fabricantes de muebles en general. (16/15/VI).

MUEBLERIA "FLORES".Av. 16 de Julio 1854 Fca : Plaza Villarroel 492: Livings, comedores, dormitorios.

170 Pinturas

FERRETERIA ROMACRUZ.- Colombia 519. Tel. 28599. Pinturas para Movilidades. (27/1°.).

193 Repuestos

FERRETERIA "ROMACRUZ" Calle Colombia 519, telf. 55631 25/31)

CASA "INTERTOYO" Telf.; 51371 Repuestos para vehículos INTERNACIONAL. Venancio Burgoa Esq. Boq. (San Pedro).

AUTOMOTIVOS "PAULCAR" C. Almirante Grau No. 543 (7/15)

REPUESTOS "ALIANZA LTDA.".- Auto de la Alianza 749. Repuestos automotivos y accesorios para toda clase de vehículos, llantas, neumáticos, mangueras y correas "Gates". (16/15/VI).

210 Televisores

¿FALLA SU TELEVISOR? Av. Simón López 1995, personal capacitado en el exterior Tel. 65224 y 53195 (24/31)

TELE SERVICE "EDKU".- Reparaciones de TV. RADIOS, PICK UP. GRABADORAS, CALCULADORAS, etc. Nicolás Acosta N°. 583. (14/20)

217 Vehículos

VENDO CAMION Sinestrado Cañada Strongest. 1857 (7/9)

285 Notarios

DRA. NELLY A. DE MALDONADO : Yanacocha 301 Edif. Asbun 4°. piso Of. 1 Tel. 22828 Dom. 83717 21/21 VIII

NOTARIO DE FE PUBLICA HUMBERTO CALDERON BENAVIDES Comercio 948 Tel. 66149 (24/8)

NOTARIO DE FE PUBLICA. DR. ALFREDO PACHECO L. TURRI Jenaro sanjines 526 Edif. del Teatro Princesa 1er piso Of. 18 Tel. 53126 (22/29)

443 Snacks

SNACKS, FUENTE DE SODA.- Juan de la Riva 1444. Telf. 27676. Salteñas, Sandwichs, pastel paraguayo. (16/22).

PASTELERIA YOKOHAMA.- Plaza Alonso de Mendoza 290. Salteñas, hamburguesas, jugos, etc. (27/10-VIII).

SERVICIOS

316 Agencias de Viajes

AGENCIA DE VIAJES (ANUAL TOURS) Mercado 996. (16/30/V).

317 Agencias Aduaneras

AGENCIA ADUANERA QUIROGA.- Plaza Murillo Edif. Paris. Of. 15. Teléfono 57427. (29/28).

AGENCIA DESPACHANTE DE ADUANAS "LOS ANDES". Calle Jenaro Sanjinés. Teatro Princesa 3er. piso Of. 8 Telf. 24837 (16/22)

330 Bebidas Gaseosas

BEBIDAS GASEOSAS "ORIENTAL". C. Colombia 520. Pedidos al Tel. 22982. (7/15)

343 Comercializadoras

"C.I.E.D.A." S.A. C. Murillo N°. 629. Telfs. 27527 - 55727. Importaciones de Materiales de Construcción y Artículos para el hogar.

MOLINOS PARA CAFE DIAMANT 81 FIEL S.R.L. Colombia 250 Tel. 54948 Cas. 344 (22/-29)

349 Copiadoras

COPIAS DE PLANOS Y FOTOCOPIAS "TORREJON". Bueno 370. Tel. 20148

355 Distribuidor

"LA AMERICANA". México N°. 1519. Ofrece Artefactos Electrodomésticos. Elija su plan de pago. (6/12).

374 Farmacias

FARMACIA "LA PACEÑA".- Colombia 334. (16/30/V)

375 Fotocopiadora

INCEBOL FOTOCOPIAS CANON a 3 $b. Calle Loayza 143. Telf. 29122.

395 Imprentas

SELLOS DE GOMA (GOL) LOS MEJORES. Trabajos en todo tamaño y forma, Sagárnaga 271 - Ayacucho 207 Ayacucho 429 - Linares 926 (23/29).

IMPRENTA "LOS ALPES". Av. Buenos Aires 621. Se realizan toda clase de trabajos de imprenta, invitaciones, tarjetas de presentación, mementos, invitaciones matrimoniales.

406 Laboratorios Fotográficos

LABORATORIOS DE COLOR VISION.- Sagárnaga 309. (13/13 VIII).

FOTO ESTUDIO "GISMONDI" Comercio 948. Tel. 27914 ATIENDE FOTO DE ARTE. ESPECIALIDAD EN NIÑOS (24/24)

ARTE FOTO "VILLEGAS".- Almirante Grau 272. Tel. Dom. 54008. Foto Carnet, pasaportes en el día. (11/13).

410 Laboratorios electrónicos

LABORATORIOS ELECTRODOMESTICOS "KEN". SERVICIOS DE REPARACIONES Y MANTENIMIENTO. Plaza Israel 603. Telef. 55469. (9/18).

SERVICIO TECNICO OLYMPIA: EXPERTO EN MAQUINAS OLYMPIA contratos, mantenimientos, reparaciones, mecánicas y electrónicas, Colón 463 Telf. 51091.

421 Peluquerías

"BARBER - SHOP VELOZ".- Av. 20 de Octubre 1554. Especialidad en cortes de cabellos para Masculino. (8/15).

OSTER.- Av. Bautista N°. 1096. Atención a partir de hrs. 18 p.m. (23/26)

PELUQUERIA "SAN PEDRO".- Héroes del Acre 1461. Peinados, Cortes para Damas, Caballeros y Niños. (14/15)

PELUQUERIA "BARBER SHOP" El Atelier del corte y peinado Masculino, moderno, Mercado esq. Yanacocha 300. Edif. Asbún nuevo, Tel. 62187.

PELUQUERIA CRUZ: Bueno N°. 511 Peinados, cortes para damas y caballeros. (16/22).

"SALON DE MASCULINO" Héroes del Acre 1524. Se atiende Cortes y Peinados. (8/22).

PIEL

DR. FABIO PRADO BARRIENTOS: Loayza 250 Edif. Castilla 2°. piso Of. 201 Telf. 56641 16.30 adelante.

RADIO TECNICO

ELECTRONICA LA PAZ . Ingavi 694. Tel. 63457. Reparaciones de radios, televisores y equipos electrónicos en general. (29/28

431 Representaciones

VER-VEL de G.V.J. Representaciones de cosméticos en general. Loayza 460

433 Restaurantes

RESTAURANT CHIFA "CASA LIN".- Av. 6 de Agosto 2420 Tel. 25751. Platos típicos, Cortesía de la casa Postres y café. (21/4)

RESTAURANT "CUERNAVACA" Av. 16 de julio 1680 Ed. Avenida P. Baja. Comida típica mexicana Telef.: 53393.

CONFITERIA MARILIN : Potosí N°. 1106, Tel. 41512 se atienden fiestas pedidos a domicilio (22/22).

BAR "JULIO" Av. Villazón 1936 Tel: 29949 Especialidad de la casa Arroz a la valenciana.

439 Sastrerías

SASTRERIA NATANIEL PAZ.- C. Linares 982. Se confeccionan trajes a la última moda para damas y caballeros. (13/13).

"SASTRERIA NAVIA".- C. Nicolás Acosta N°. 254. Especialidad para caballeros. (13/31).

SASTRERIA BARTOS: Realiza trabajos para Instituciones Públicas, Privadas, Bancarias en alta moda masculina, Héroes del Acre 1535 San Pedro. Tel. 21160. (22/22).

I.- SASTRERIA "NAVIA".- Nicolas Acosta N°. 254. Especialidad para Caballeros (14/3)

SASTRERIA "VELAZCO" Cañada Strongest N°. 1561 Especialidad para caballeros (6/12)

SASTRERIA SAMUEL.- Av. Alfonso Ugarte (Lado Barraca). El Alto. Sastre Cortador (7/11)

SASTRERIA "SAN PEDRO" Colombia 499. Tel. 62011 Especialidad para caballeros. (7/15)

SASTRERIA "CALLEJOS" Cañada Strongest No. 1813 Especialidad para ambos sexos. (7/21)

446 Salones de Peinado

SALON DE BELLEZA AVENIDA. Av. 16 de Julio Ed. Avenida Pta. Baja tintes, cortes, masajes, cosmetología alaritos (16/26)

SALON DE BELLEZA RINAH : Rinah, Teresa, Charo, Noriko, ofrece a su distinguida clientela, una esmerada atención, plaza San Francisco 893 1°. piso Edif. Fabril Telef. 54038 (24/24)

451 Talleres

TALLER SERVIMAC: Calle Cochabamba 140. Telf. 65117, especialidad en Máquinas fotocopiadoras, Electrostáticas, de cualquier marca, Máquinas Electrónicas, calculadoras, sumadoras y de escribir. (27/27).

452 Talleres Automotrices

TALLER DE MOTORES PATIÑO.- Calle "A" N°. 335 El Alto La Ceja. (16/15/VI)

¡COMERCIALES!

EL ARCA DE LA ESPERANZA: Informamos que nuestra oficina central para su mejor atención, está situada en la Galería LUZ, 2°. piso Of. 13. (28/28 VIII).

459 Talleres de Mecánica

LUFTHAFEN.- Reparación de motores en general. Av. Antofagasta N°. 385. El Alto. V. Dolores. (29/3).

CAÑERIA GALVANIZADA
ALTA CALIDAD
1/2" de Diámetro
3/4" de Diámetro.
PRECIOS ECONOMICOS
CEIBOL S.A.
Yanacocha 648 esq. Indaburo
Telf. 51769 - Casilla 5523 La Paz.

463 Veterinarias

VETERINARIA "SAN ROQUE".- Vacunaciones contra moquillo, Hepatitis - Leptospirosis y Rabia Canina - Antiparasitarios internos y externos - Suplemento alimenticio. Leche en polvo Bordens - Champús - Juguetes - Collares - Peines - Rasquetas - Spray Repelente para evitar el cruce. Atención permanente a cargo del DR. ARTURO LIZARRAGA M. C. Federico Zuazo 1508. Teléfonos Nos. 25260 - 64162 - 40711. (10/25).

VETERINARIA "LOS ANDES" México 1460. Tel. 56500 CONSULTAS, CIRUGIA, vacunaciones; variedad de implementos para su perro. (15/15)

LA TRANQUERA.- Telf. 84055 venta de cachorros. (16/30).

465 Técnicos

SERVICIO TECNICO OLYMPIA: EXPERTO EN MAQUINAS OLYMPIA, Contratos, mantenimientos, reparaciones, mecánicas y electrónicas. Colón N°. 463 Telf. 51091 (3/2)

ELECTRO SEM ción de cocinas y cas a domicilio Telf. 43233 (16/16)

PESCAD

PESCADERIA Sagárnaga 139. Llegó: Congrio, Ca y filetes. Pulpos frescos, colas de locos almejas. (2/

JUSTO Y FRANCO

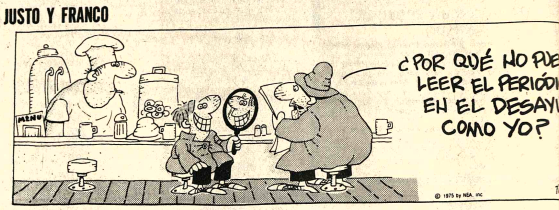

MARIA DE ORO

APARTAMENTO G

PICAPIEDRA

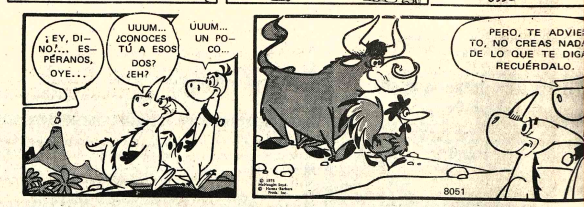

ALFREDO

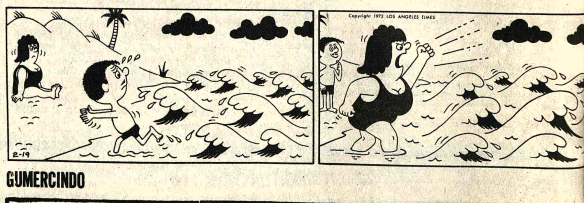

GUMERCINDO

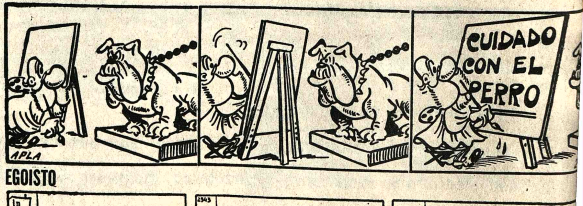

EGOISTO

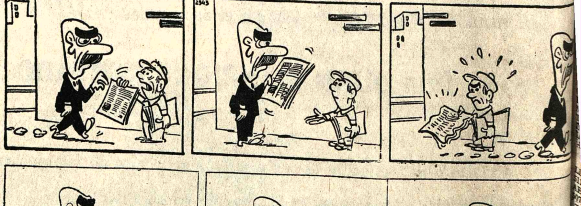

AVISOS ECONOMICOS

Revistas Libros

...ISBERT Y CIA. S. A.
Comercio 1270
Casilla 195
...FRECEMOS A ...UESTRA DISTINGUI... ...A CLIENTELA
...ORTUÑO - Acero Inoxi... ...dable
...KEENAN - Teoría ...lemental de las Tur... ...inas de Gas y de la ...ropulsión a Chorro.
...OEWER - Modelista ...ecánico
...RIGAUX - Frontanería ...Instalaciones Sanitarias
...DON DE BUEN - ...ecnología Mecánica e ...stalaciones
...RANK- Introducción a ...ectricidad y Optica
...ANLY - Reparación de ...paratos Electrodo... ...ésticos.
...ARQUERO - Elec... ...oacústica

...partamentos Habitaciones

...00.000 Doy por pequeño ...artamento en an... ...tico. Ref: Teléfono ... (R)

...TRATO MIXTO Necesi... ...equeño departamento ...$b. 100.000 y 1.000. ...rencias teléfono 22748

...UILO Dos habitaciones ...des para depósito., final ...ndo Gutiérrez ...rencias teléfono 21407 ...s de oficina (10-...041)

...TICRETICO Doy 4 piezas ...anticrético. Referencias ...lle Ricardo Bustamante ...1266 3 cuadras Avenida ...Buenos Aires. (10-12/74042).

...SOPOCACHI Alquilo dor... ...mitorio independiente con ...pensión a matrimonio Telé... ...fono 28079 (10-15/74151).

...OY ANTICRETICO Dos ...piezas y una cocina. Avenida ...umusla 666 (10-12/74044).

Casas

...SEÑOR PROPIETARIO Si ...d. se encuentra IM... ...EDIDO por ausencia o ...ermedad y desea vender ...casa o terreno ...ERCIAL OFICINA "2" ...e sus servicios como ...ERADO y GES... ...ARLE su venta de ...pio a fin favor ...nos al TELEFONO ...o visitarnos en ...ucho 266 donde lo ...eremos con muchísima ...ción, con nuestro ... años ...periencia en CORRE... ...S (1°.-7/73849)

...fesores ...ademias

...ES GUITARRA Doy a ...ilio, teléfono 21141. Sr. ...hego (6-12/74028)

POLIGRAFIADOS para "FF.AA." Programas diarios Semanales Instrucción teórica completos. Examen ascenso para POLICIAS Instituto "EVA PERON" Yanacocha 682 (4-9/74019)

Propiedades Terrenos

COMPRO TERRENOS de 2.000 y 500 Mts2. sin intermediarios Avenida Principal Villa Fátima o Villa El Carmen. Llamar al teléfono 27304 (4-8/74017)

LOTE EN VENTA Zona residencial. Av. América 1087 metros. Ref: Cochabamba Casilla 3043 (6-9/74026)

Ofertas especiales

DIPLOMATICO Vende ropa, mesa ping-pong, maletín de oxígeno, lavadora, pulidora, grabadora, máquina de escribir televisor, bicicleta de gimnasio, libros y artículos Teléfono 23845 Pedro Salazar 517 (10-12/74050).

VENDO BAÑOS Argentinos de color Ferrum teléfono 25455 (31-10/73836)

HOTEL ATLANTIC Por sólo 23 $b. ofrece habitaciones individuales. A delegaciones convencional. Av. Armentia 517, teléfono 23342. (21-21 Agosto/73653)

EN VENTA: Grabadora cinta Grundig HI-FI- stereo (nueva), bicicleta Raleigh para niña, lavadora, cocina eléctrica, catres metálicos, máquinas fotográficas Zeiss-Ikon "Contarex", ebullidor médico, etc. Conchitas 555 (media cuadra Héroes del Acre, mano derecha).

Técnicos

PLOMERO Instalaciones sanitarias. Teléfono 26823 (9-13/74038)

TECNICOS LAVADORAS Repara toda marca, garantizado, teléfono 55449 (8-15/74031)

TECNICO COCINAS Repara toda marca, garantizado, teléfono 55 449 (8-15/74031)

TECNICO CALEFONES Repara-instala, garantizado, teléfono 55449 (8-15/74031)

TECNICO REFRIGERACION Repara toda marca, garantizado, teléfono 55 449 (8-15/74031)

ELECTRICISTA Toda hora INSTALACIONES Y REPARACIONES teléfono 60697 (6-10/74029)

TECNICO T.V. Especializado en ARGENTINA Repara Televisores a DOMICILIO teléfono 53876 (3-12/74013)

-PLOMERO Se hacen instalaciones y reparaciones. Teléfono 54306 (9-13/74036).

TELEVIDORES ARREGLO A domicilio teléfono 43740 (10-24/74047).

Empleados

NECESITO empleada doméstica joven. Ref.: 6 de Agosto 2117 (R).

NECESITO empleada para costura. Ref. 6 de Agosto 2117 (R).

SE NECESITA Tejedores, se vende máquinas oberlock, marca Juki, encajonados José Aguirre Achá N°. 1313 (parque Líbano) Teléfono 50463 (10-12/74040).

COCINERA Y NIÑERA Precisamos con garantía Pagamos buen SUELDO Av. Vera 6554 - Teléfono 82829.-

COCINERA Se necesita cama afuera con garantía. Edificio Concordia departamento 301, 3er. piso, 6 de Agosto y Campos. (10-11/74049).

NECESITO 2 chicos de 19 años Graneros 465 (10-11/74154).

Vehículos

VENDO JEEP TOYOTA Motor standard modelo 68. Ref: Garaje Villalobos 1825 Ver frente Laboratorios Inti. (6-11/73845)

EN VENTA "TOYOTA" Diesel Mod. 74. Referencias Calle Teniente Oquendo 180 teléfono 57578 (4-10/74018)

REPUESTOS DODGE Genuinos CHRYSLER VENDO de ocasión teléfono 28222 J. Sanjinés 764 (3-9/74011)

VOLKSWAGEN VARIANT 1972 Vendo por viaje sólo horas de oficina teléfono 20383 - 25780 (R)

OCASION Vendo camioneta Ford F-250, modelo 1975 2.000 .- Km. recorrido. Referencias teléfono 23862 (10-12/74045).

POR VIAJE Vendo Toyota Deportivo Célica, modelo 1974. Referencias Juan de Vargas 2319, teléfono 42875 (5-21/74020).

OCASION Vendo automóvil Fiat 125, modelo 1975.- 7.000 Km. recorrido. Llamar teléfono 23862 (10-12/74045).

Orquestas

"JAZZ COPACABANA" Teléfono 65955 (27-17 /Agosto/73693).

LOS ONIX Conjunto electrónico, teléfono 54333-65996. (6-17/74024)

CONJUNTO ELECTRONICO- CANO Y SU COMBO" teléfono 52651 (10-17/74153).

Varios

ORGANIZACION "JET" Ayacucho N°. 429 Of. 5. Teléfono 23616 Tramita volando.

PASAPORTES en 8 horas "JET" Teléf. 23616.

TITULOS DE BACHILLER en 20 días "JET" Teléf. 23616.

PLACAS PARA VEHICULOS en 8 horas "JET" Teléf. 23616.

CARNET DE IDENTIDAD Trámites al vuelo "JET" Teléf. 23616.

TRANSFERENCIAS DE VEHICULOS Trámites al día "JET" Teléf. 23616.

LICENCIAS DE CONDUCCION Profesional a Particular y Motociclistas "JET" Teléf. 23616.

SOLVENCIA TRIBUTARIA en 1 hora "JET" Teléf. 23616.

INSCRIPCIONES DE NEGOCIOS a la Renta. Municipalidad, Higiene, etc. "JET" Teléf. 23616.

TRANSFERENCIA DE CASAS, TERRENOS, etc. "JET" Teléf. 23616.

PLACAS PARA VEHICULOS DE SERVICIO PUBLICO "JET" Teléf. 23616.

LIBRETAS DE SERVICIO MILITAR en 30 días "JET" Teléf. 23616.

LEGALIZAMOS DOCUMENTOS PARA EL EXTERIOR Trámite al día "JET" Teléf. 23616.

RADICATORIAS, VISAS para extranjeros, Trámites al vuelo "JET" Teléf. 23616.

CERTIFICADOS DE NACIMIENTOS Inscripciones Trámites rápidos "JET" Teléf. 23616.

RECTIFICACION DE APELLIDOS NOMBRES y otros en 48 horas "JET" Teléfono 23616.(74011)

FELIZ CUMPLEAÑOS Con cine en su casa, teléfono 43673 (10-12/74023).

VENDO Microscopio especial para laboratorios escolares, estudiantes universitarios o normalistas. Referencias Teléfono 60841 Sr. Torrico. (R).

PENSIONISTAS Casa familiar recibe Pensionistas. Mayores Referencias al teléfono 64056 (9-10/74039)

VENDO Trasmisión de INTER. Referencias Manco Kapac N°. 476 teléfono 50332 (10-15/74152).

SANTA CRUZ

SE PERMUTA TERRENO En Santa Cruz de 56.000 m2. en el cuarto anillo por terreno en La Paz. Referencias teléfono 84090 llamar de 8 a 11:30 Sr. Villamil (10-12/74046).

SANTA CRUZ Ropa de agua "PVC". Atendemos pedidos. Camiri 16, teléfono 2-4472 (4-11/64428)

EN SANTA CRUZ.- A precio de realización vendo MACHIMBRE MARA Palo Maria Primera calidad teléfono 22025 (2-10/64430).

COCHABAMBA

EN COCHABAMBA Vendo 4 chalets a estrenar todo confort. Avenida Melchor Pérez de Holguín, frente Stadium Fabril, barrio Motorpol. Referencias teléfono 29971, casillla 1894 (9-16/74037)

AGENDA

...PRESENCIA Av. Mariscal Santa Cruz, Edif. Esperanza ...NTRAL Tel. 40460 - 41125 y 52184 - GERENCIA: Tel. 52172. ...BLICIDAD Tel. 52178 REDACCION: Tel. 51998.- Casilla 1451 ...n Postal 3275.

FARMACIA DE TURNO DEL 7 AL 14 DE AGOSTO

...RISTOL Dra. Danitza de Córtez Yanacocha - Ingavi Telf. ...569; CITTY Dra. Nancy Lanza Abdon Saavedra 1993; SAN ...NDRES Dra. Angélica Serrano Plaza G. Villarroel Telf. ...507; LA MILAGROSA Dra. Nora Gonzales Av. I. de las ...uecas Telf. 53540; REPUBLICA Dr. Bernardo Zegales Av. ...epública final; VIRGEN DE SOCAVON Dra. Teresa Kollaso ...o. San Miguel, Telf. 83614; VIRGEN DE LUJAN Dra. ...carnación Villa Parque Líbano 62

FARMACIAS DE TURNO PERMANENTE

...BRAJES Plaza Franz Tamayo Tel. 82081 SAN CARLOS Av. ...epública 26 Tel. 20223 Villa Victoria, VERACRUZ Av. Antofa...asta N°. 100 Tel. 59107 Alto de La Paz. CRISTO REY General ...anza 2110 Tel. 27534 Sopocachi Alto.

TELEFONOS DE URGENCIA

...OMBEROS 119 - ASISTENCIA PUBLICA 118-2211 - RADIO ...ATRULLA 110 - TRANSITO 26148 SAMAPA 26628 - 26548 - ...NERGIA 54357 - TELEFONOS (RECLAMOS) 113 INFORMA...IONES 104 SEÑORITA HORA 117 LARGA DISTANCIA EXTE...IOR 55907-09 INTERIOR 20402-03 HOSPITAL DE CLINICAS ...ENTRAL 22821 - 22872 - AASANA 59333-59310.

FLOTAS

...RANS SERVICE LTDA. Alto de la Alianza N°. 630 Tel. 43154 ...RANSPORTES "EL CHAPACO" Chuquisaca 568 Tel. 40258 ...RANSPORTES UNIVERSO Av. Montes 638 Tel. 42831 EXPRE...O SAMA Plaza Riosinho N°. 98 Tel. 64436-28462 TRANSPOR...ES PULLMAN BOLIVIA Plaza Alonso de Mendoza Tel. 55854 - ...893 ANDINO León de la Barra 360 Tel., 20471 CONTINENTAL ...v. Montes 675 Tel. 29061 COPACABANA Av. Montes 620 Tel. ...377 - 40461 LAURO Av. Camacho 1223 Tel. 27677 TRANSPOR...ES PILCOMAYO Figueroa esq. Tiquina Tel. 22858 ALIAGA Av ...ontes 700 Tel. 26376 URUS Bozo 194 Tel. 50793 TRANSPORTES ...AN CRISTOBAL Plaza Alexander 190 Tel. 27775.- 41076 FLOTA ...UNGUEÑA Calle Coroico N°. 1577 Tel. 43001 TRANSPORTES ...ARIJA Tiquina 37 Tel. 28911 TRANSPORTES VICTORIA Emi...o Calderón 563 (Gran Poder) Tel. 56599 TRANSPORTES ABA...OA Plaza Alonso de Mendoza 242 Tel. 27096 MICROBUSES ...IRQUINCHO Bozo 106 Tel. 54612 TRANSPORTES "MOTO ...ENDEZ" Calle Humahuaca 844 Tel. 57929 TRANSPORTES ...UNARI Bozo N°. 108 Tel. 40375 TRANSPORTES MANCO KA...AC Tumusla 580 (Hotel Tumusla) "DORADO ORIENTE" Pull...an de lujo Bozo 106 Tel. 40373 TRANSPORTES RIVEROS (a ...opacabana) Av. Montes 660 Tel. 20984., EXPRESO PANAME...ICANO LTDA. Servicio Potosí-Sucre-Villazón. Dirección Bozo ...°. 167 Tel. 20803 EXPRESO CINTA DE PLATA Tel. 65658 ...RANSPORTE PESADO Montes 505 Tel. 25083. AUTO LINEAS ...IGAVI Av. Manco Kapac 445 Tel. 28981 EXPRESO "LA VE...OZ DEL SUD" Tiquina esq. Figueroa N°. 739 Tel. 23146 La Paz ...olivia.

EMPRESAS AEREAS

...OYD AEREO BOLIVIANO Tels: 54649 - 53132 - 55769 - 51155 - ...163 - 59053 LUFTHANSA Tels. 20383 - 25780 - 50499 - 50609 ...EROPUERTO Tel. 59151 AEROLINEAS ARGENTINAS Tel. ...92 AVIANCA Tels. 43909 - 40883 AIR FRANCE Tel. 51740 LAN ...el. 25536 - 57750 KLM Tel. 42965 SWISSAIR Tel. 28924 PANAM ...els. 54117 - 41863 BOA Tel. 26387 VARIG Tel. 21450 ECUA...ORIANA Tel. 54472.- IBERIA Tels. 20270 - 24378 - ALITALIA ...el. 23494 B.O.A.C. Tel. 55541 CANADIAN PACIFIC Tel. 55341 ...OUTH AFRICAN AIRLINES Tel. 55541 BRITISH CALE...ONIAN Tel. 55541 TAM Tel. 25542 AEROPUERTO 59125. ...RANIFF INTERNATIONAL: VENTAS INFORMES Tels. ...100 - 21105 AEROPUERTO Tel. 59303 CARGA Tels. 59555 - ...012 LAN Chile Tel. 25536 - 57750.

FERROCARRILES

...TACION CENTRAL Tels. 52510 - 53510 ESTACION GUAQUI ...1888.

-CURIOSA INCIDENCIA.-- Un atacante de Bolívar y un defensor de Municipal en el aire, tras una pelota frente a la valla de Municipal. Manuel Blanco y Aldunate a la expectativa. Bolívar se impuso por 2 a 1 merecidamente.

Alí comenzó preparación para enfrentar a Norton

BERRION SPRINGS, MICHIGAN, 9 (AP).- El campeón de los pesos completos Muhammad Alí comenzó hoy sus prácticas para lo que podría ser su última pelea - gane o pierda.

No obstante es preciso recordar que el retiro de Ali ha sido tema obligado de conversación antes de casi todos sus encuentros recientes.

Alí que se prepara para el tercer encuentro con Norton, ha sido readmitido recientemente a la religión musulmana negra y es ahora ministro con plenas facultades. Ha indicado a amigos íntimos que está muy interesado en desempeñarse como pastor.

También dijo a un amigo que la pelea del 28 de septiembre en el estadio de los Yanquis de Nueva York contra Norton podría ser la última de su carrera.

"No me queda a nadie contra quien pelear", dijo Ali según fuentes, "Ahora estoy por mi segunda vuelta. Combatí contra Joe Frazier y una pelea después éste se retiró. He derrotado a George Foreman y Jimmy Youmg y Ron Lyle y Chuch Wepner. Después de Norton no me quedará nadie por derrotar".

El campeón de 34 años dijo que podría retirarse durante un año después de la pelea de N Norton y luego enfrentare al ganador de un torneo eliminatorio de retadores.

Ya antes Ali ha dicho cosas parecidas, pero la razón tras estas declaraciones solía ser el cansancio. Ahora, podría tratarse de cuestiones religiosas.

Banco Mercantil

Edicto a Roberto Doren Lagos

EDICTO

El Dr. Humberto Calderón M., Juez 7°. de Partido en lo Civil, de la Capital, etc.-

Por el presente edicto, cita, llama y emplaza a ROBERTO DOREN LAGOS, que dentro del juicio Civil seguido por BANCO MERCANTIL, contra Roberto Doren Lagos, sobre cobro de pesos, se ha ordenado lo siguiente.---MEMORIAL QUE CURSA A FOJAS CINCO.---Señor Juez de Partido.---Con el documento que acompaña inicia juicio ejecutivo.---Otrosies.--- BANCO MERCANTIL, presentándonos ante usted con el debido respeto decimos:---Por la escritura pública N°. 115 de 5 de mayo de 1975, suscrita por ante el Notario Horacio Osinaga G. y con el certificado S.R.I. Cert. N°. 106/75 de 15 de junio de 1975, de la Dirección General de Industrias del Ministerio de Industria y Comercio, el Banco Mercantil concedió a RODOR LIMITADA, representada por su Gerente señor ROBERTO DOREN LAGOS, un préstamo por la cantidad de CIENTO QUINCE MIL SEISCIENTOS CINCUENTA 00/100 PESOS BOLIVIANOS ($b. 115.650.-) sobre las bases y condiciones establecidas en dicho documento.---Como la obligación contraída en la escritura acompañada, que merece plena fe con arreglo a los Arts. 903 y 905 del Código Civil y 177 de su Procedimiento, ha caído en mora conforme a las estipulaciones contenidas en la cláusula segunda de dicha escritura, interponemos la presente acción ejecutiva contra Rodor Limitada representada por su Gerente Roberto Doren Lagos, cobrándole la indicada suma de CIENTO QUINCE MIL SEISCIENTOS CINCUENTA 00/100 PESOS BOLIVIANOS ($b. 115.650.-) en las condiciones expresamente convenidas en el instrumento de referencia, con más los intereses ordinarios y penales, devengados y por devengar, hasta el día de su total cancelación, gastos y costas del juicio, pidiendo a usted, señor Juez, se sirva dictar el correspondiente auto de solvendo, ordenando el embargo de los bienes del Rodor Limitada, especialmente de las maquinarias y vehículos dados en garantía prendaria, hasta el monto de la cantidad adeudada PROTESTANDO DE NUESTRA parte abonar justos y legítimos pagos, debiendo al efecto librarse el respectivo mandamiento, de acuerdo a los Arts. 437 y 438 del Procedimiento Civil.---Otrosí.- En vista de existir evidencias de que el señor Roberto Doren Lagos, Gerente y garante de Rodor Limitada, piensa salir del país, tenga a bien disponer el arraigo del mismo mediante nota expresa a la Subsecretaría de Inmigración, todo de acuerdo al Art. 103 del Procedimiento Civil.---Otrosí 2°.- En vista de ser el Gerente de la firma, garante y depositario de la prenda de este préstamo que se ejecuta, tenga a bien ordenar se notifique al mismo para que a tercero día entregue las maquinarias sujetas a su depósito, todo en vista del tenor de ausencia del señor Roberto Doren Lagos.---Otrosí 3°.- Se notifique mediante Oficio a los Bancos de la localidad y del interior de la República, la retención de fondos de la firma Rodor Limitada, y de Roberto Doren Lagos y sea hasta la suma adeudada y a la orden del Banco Mercantil.---Otrosí 4to. Domicilio, nuestra Gerencia, Ayacucho esquina Mercado.--- Será Justicia.---La Paz 1°. de marzo de 1976.---Firmado: Hugo Montellano Arana.---Abogado.---Firmado: Dr. Sergio Palacios Vizzio.-p.p. BANCO MERCANTIL.---AUTO QUE CURSA A FOJAS SEIS.---A, 8 de marzo de 1976.--- Vistos: La escritura pública de préstamo de Fs. 2 a 4 y el certificado de Fs. 1a. La personería de las partes, la liquidez y exigibilidad del monto adeudado, la protesta que se hace de abonar justos y legítimos pagos, notifíquese a Rodor Ltda. representada por Roberto Doren Lagos, para que en el término de tercero día dé y pague al Banco Mercantil la suma de $b. 115.650.- (Ciento quince mil seiscientos cincuenta pesos bolivianos) más intereses y gastos bajo apercibimiento de costas de conformidad a los Arts. 437 y 438 del Pdto. Civil, sin perjuicio Trábese embargo de los bienes propios del ejecutado y los dados en garantía hasta el monto adeudado.---Al Otrosí.- Procédase al arraigo de Roberto Doren Lagos para lo cual Ofíciese al Sub Secretario del Ministerio del Interior, Migración y Justicia y al Jefe del D.I.N. al fin solicitado.---Al Otrosí 2°.-Notifíquese a Roberto Doren Lagos para que en el término de tercero día entregue las maquinarias sujetas a depósito a la entidad ejecutante.---Al Otrosí 3°.- Ofíciese al fin impetrado y se remitan las retenciones al Juzgado.- Al Otrosí 4°.- Por señalado.---Regístrese.---Sello del Juzgado Séptimo de Partido en lo Civil.---Firmado: Dr. Humberto Calderón M.---Juez Séptimo de Partido en lo Civil.---Firmado: ANTE MI- Isabel Dalenz Cultrera.---Secretaria del Juzgado Séptimo de Partido en lo Civil.---MEMORIAL QUE CURSA A FOJAS OCHO.---Señor Juez de Partido. Solicita notificación por Edicto.---BANCO MERCANTIL, dentro del juicio ejecutivo seguido contra RODAR Ltda. REPRESENTADA POR SU GERENTE señor ROBERTO DOREN LAGOS, por cobro de pesos, ante usted con debido respeto decimos:---Como se establece de las representaciones formuladas por el señor Escribano del Juzgado y Funcionario de la Policía Judicial NO SE CONOCE el domicilio del representante de RODOR LTDA. señor ROBERTO DOREN LAGOS, ni su paradero en la actualidad.---Por estas razones es que solicitamos su notificación con el auto de solvendo, mediante Edicto a publicarse en un diario local, de conformidad con la disposición legal contenida en el Art. 141 del Procedimiento Civil.- Será Justicia.---La Paz, 3 de Agosto de 1976.---Firmado: Hugo Montellanos Arana.---Abogado.---Padrón 49892.---Firmado: Dr. Sergio Palacios Vizzio.---p.p. BANCO MERCANTIL.---AUTO QUE CURSA A FOJAS OCHO VUELTA.--- A, 3 de Agosto de 1976.---Vistos: las representaciones del Sr. Oficial de Diligencias de Fs. 7 y la Policía Judicial, notifíquese a Roberto Doren Lagos con el auto de solvendo de Fs. 6 mediante edictos de conformidad a los Arts. 141 del Pdto. Civil.---Sello del Juzgado Séptimo de Partido en lo Civil.---Firmado: Dr. Humberto Calderón M.---Juez Séptimo de Partido en lo Civil.- Firmado: ANTE MI- Isabel Dalenz Cultrera.- Secretaria del Juzgado Séptimo de Partido en lo Civil.--------.
Es librado en la ciudad de La Paz a los nueve días del mes de Agosto de mil novecientos setenta y seis años.-
Isabel Dalenz Cultrera, Secretaria del Juzgado 7°. de Partido en lo Civil.
P.O. del Sr. J. 7°. de P. en lo C.

(Sello).- Isabel Dalenz Cultrera.- Secretaria del Juzgado 7°. de Partido en lo Civil. La Paz-Bolivia.

Chaco está con moral alta para partido con Bolívar

"La moral está alta en el equipo ", dijo ayer a PRESENCIA, el entrenador Mario Espinoza de Chaco Petrolero, luego de su contundente triunfo sobre Always Ready por 6-2.

Los dirigentes "petroleros" expresaron su satisfacción por el repunte del plantel en la segunda rueda del torneo paceño. Sin embargo se pudo advertir, que momentos antes del cotejo con los "millonarios", se produjeron situaciones anormales con los jugadores.

BUEN PAPEL

"Iniciamos hoy nuestro entrenamiento con miras a nuestro partido frente a Bolívar" dijo el entrenador Mario Espinoza que está cumpliendo una buena labor en Chaco Petrolero.

Fundamentalmente, dijo Mario Espinoza-, el esquema del domingo será planteado de diferente forma. No digo que ganaremos a Bolívar pero nuestro equipo tiene fé, y esto es lo fundamental en el fútbol, acotó el señor Mario Espinoza.

Si desea aprender algo más de Contabilidad

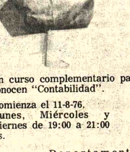

Aún es tiempo de lograrlo recuerde que la función primordial de un contador es la de informar a la gerencia, sobre las operaciones de la empresa, ya que facilita una consulta inmediata o futura de los hechos relativos a la empresa.

Contabilidad de COSTOS

Un curso complementario para aquellas personas que conocen "Contabilidad".

Comienza el 11-8-76.
Lunes, Miércoles y Viernes de 19:00 a 21:00 hs.

Departamento de Estudios Empresariales.

"Centro Superior de Enseñanza"
Aspiazu 356 Tel: 40442 - 55076.
cesen

Presidencia de la República

Junta Nacional de Acción Social

La Presidenta de la Junta Nacional de Acción Social, que ha recibido del Supremo Gobierno la encomienda de promoción y asistir a la mujer boliviana cuya incorporación al proceso del desarrollo nacional es de prioritaria importancia, ha recibido con suma complacencia la designación de una distinguida profesional, la señorita Gabriela Touchard López, como Presidenta del Consejo Interamericano de la Mujer.

Dentro del quehacer, cotidianamente realizado, en servicio de la mujer marginada, unas veces por ignorancia de sus derechos y otras por circunstancias adversas que han impedido el pleno ejercicio de sus capacidades, la labor de la licenciada Touchard, lo mismo que la de la señora María Elena Oropeza Aguirre, que presidió nuestra delegación a la asamblea últimamente realizada en Miami y de la señora Elizabeth Salinas que integró la misma, es motivo de ponderación y orgullo para quienes hemos formado conciencia de la fundamental tarea que hemos emprendido en servicio de las grandes mayorías urbano-marginales y la Junta Nacional de Acción Social, en todos sus niveles, hace suya la satisfacción que muy justicieramente tiene que embargar a las mujeres bolivianas cuyo brillante exponente, la licenciada Touchard, ha merecido un reconocimiento internacional de tanta importancia.

Yolanda Prada de Banzer
PRESIDENTA DE LA JUNTA NACIONAL DE ACCION SOCIAL

Corporación Minera de Bolivia

CONVOCATORIA A PROPUESTAS

Se convoca a propuestas para la provisión de:

PEDIDO	MATERIAL	FECHA VENCIMIENTO
31019 CC-033/76	MOTORES ELECTRICOS	9/9/76 HORAS 12:00

El pliego de especificaciones, se encuentra a disposición de los interesados, en la Secretaría de la Comisión de Adquisiciones, 4to, piso Edificio Central.

GERENCIA DE ADQUISICIONES

La Paz, agosto 9 de 1976
PR-562/76

Sociedad Internacional para el Desarrollo

Capítulo BOLIVIA

CONVOCATORIA A ELECCIONES

Se invita a los socios de la Institución a participar en la renovación de la MESA DIRECTIVA que debe ejercer funciones en el período 1976-1977.

El acto eleccionario se llevará a cabo el día martes 10 de agosto a las 18.30 horas, en el local del Instituto Internacional de Integración, calle Rosendo Gutiérrez N° 381.

EL DIRECTORIO

MATE MATICAS
NEURO VIMIN
INTI
NEUROTENTE
Y RECONSTITUYENTE
BIOLOGICO

PRESENCIA
Deportes
La Paz, Bolivia, martes 10 de agosto de 1976

este be
neces
NENE-DENT
Para la dentición del bebé

Desde la TRIBUNA
Por: Tito de La Viña

Los super-dotados

- Como en toda Olimpiada, Montreal presentó a una constelación de grandes astros del deporte amateur, que bien pueden ser calificadas como los "super-astros", por su condición de deportistas que llegan a la concreción de las hazañas más increíbles en las diferentes disciplinas.

Sin lugar a dudas es la disciplina de la gimnasia la que siempre ha acaparado el interés mayor en todo Juego Olímpico, por el hecho de que en esa especialidad se puede conseguir lo máximo en plasticidad y belleza para el deportista. Y más tratándose de damas. Como había ocurrido en México 68 con la checoslovaca Vera Caslavska, fue una dama, y en este caso una niña de 14 años, Nadia Comaneci la que se convirtió en la atracción mayor. Su simpatía personal y sus grandes atributos de deportista, cultivados desde los siete años de edad, han plasmado todo lo maravilloso que ofreció en Montreal la rumana, super-estrella de los Juegos 76.

Y con igual fulgor, aunque sin la magia de la estética y plasticidad de la rumana, podemos ubicar a la nadadora alemana oriental Kornelia Ender de sólo 17 años de edad y con cuatro medallas de oro en estos Juegos. No le fue en zaga en la misma disciplina, el norteamericano John Naber, sucesor de Spitz, y aunque menos completo que éste, fue el dominador en la rama de los varones.

El atletismo nos mostró al finlandés Lasse Viren ganador por partida doble de los 5.000 y 10.000 metros, extraordinario fondista que pretendió emular al checo Zatopeck tratando de ganar la Maratho, cosa que no pudo lograr. El cubano Alberto Juantorena, formidable atleta que hizo flamear la bandera cubana dos veces al tope en las pruebas atléticas tras ganar los 400 y 800 metros llanos, la primera de esas pruebas con nuevo récord mundial. El húngaro Nemeth nuevo recordman mundial de lanzamiento de la jabalina con 97,54 metros y las alemanas Anegret Ritcher y Strecher que fueron las dueñas de las pruebas de velocidad. La polaca Irena Zwinska con más de treinta años de edad, magnífica vencedora de los 400 metros planos con nuevo primado mundial. El norteamericano Bruce Jenner ganador del decatlón con nuevo récord del mundo.

El equipo norteamericano de básquet que reconquistó el título olímpico de su especialidad con un formidable plantel que se bastó para arrastrar con canadienses cubanos, rusos y yugoslavos, a estos últimos en el partido final, con relativa facilidad. Ocho jugadores negros, y sólo cuatro blancos en un plantel de 12 jugadores.

El equipo polaco de volibol en varones y el de Japón en damas, como exponentes extraordinarios de un deporte que cuando es bien jugado, es emocionante. El partido final entre Polonia y Rusia, que ganó Polonia por 3 a 2 duró tres horas y medio.

En fútbol, destacaron los equipos socialistas, por aquello ya conocido de que llevaron sus planteles que habitualmente concurren a los mundiales, mientras Latinoamérica sólo llevaba amateurs. Alemania Oriental sorprendió ganando a Polonia, que aparentemente era mucho más equipo, en el partido final. Esos fueron los super-dotados de los Juegos 1976. Los que asombraron por dejar atrás récords que aparecían como imbatibles, y que fueron superados con admirable facilidad en demostración de que cada día es mayor la superación deportiva y de nada valen las marcas que parecen imbatibles. Los Juegos Olímpicos tienen la magia de lo imposible, como en Montreal.

- LA DIVINA NADIA.-- He aquí en plena evolución arqueando su gracil cuerpo, a la estrella máxima de los Juegos Olímpicos, la rumana Nadia Comaneci, de sólo 14 años de edad. Sus actuaciones en el "Forum" de Montreal fueron sencillamente espectaculares.

No se postergará Juegos Nacionales

Oficializada su inauguración el día 14

El Comité Organizador de los Juegos Bolivarianos, mediante su departamento de Relaciones Públicas, hizo saber ayer que en ningún momento se ha pretendido o pretende suspender la realización de los Juegos Nacionales de este mes.

La aclaración fue hecha a PRESENCIA a raíz de una publicación registrada ayer en un vespertino local y que creó confusión en muchos sectores deportivos de la capital.

Es más ayer nuestros informantes oficializaron una vez más que los Juegos Nacionales a denominarse Presidente de la República, Gral. Hugo Banzer Suárez se realizarán en esta capital del 14 al 22 del presente.

Se dijo además que los diferentes comités y departamentos encargados de la organización y serie de detalles en relación a los Juegos Nacionales, vienen trabajando en forma normal y acelerada en vista de la proximidad del mencionado evento deportivo que viene despertando inusitado interés y en el que participarán más de mil doscientos atletas de todas las regiones del país.

INAUGURACION

Se informó además que el acto inaugural de los Juegos fue ratificado para el próximo sábado en el estadio "Libertador Simón Bolívar", ubicado en la región de Tembladerani.

La inauguración la hará en forma personal el Presidente de la República, Gral. Hugo Banzer Suárez, quién a su vez fue declarado Patrono de los Juegos Nacionales.

En ocasión de la inauguración se cumplirá un programa que está siendo especialmente elaborado y que será dado a conocer en las próximas horas.

Se ratificó también que el encendido del "Fuego Patrio" se cumplirá en la milenaria región de Tiahuanacu. El "Fuego Patrio" será transportado por atletas campesinos y de la Asociación de Atletismo de La Paz, hasta el lugar de la inauguración.

DELEGACIONES

Ayer el Comité Organizador hizo conocer en detalle las listas de las diferentes delegaciones del interior. En las mismas no se especifican nombres pero si se conoce el número exacto de personas que integrarán cada grupo y las disciplinas en las que intervendrá.

La mayoría de las delegaciones intervendrán con equipos completos en todas las competencias programadas (atletismo, básquetbol,box, ciclismo, deportes ecuestres, esgrima, fútbol, judo, levantamiento de pesas, natación, tenis, tiro, volibol y gimnasia.

Beni vendrá con 38 personas;Cochabamba, con 175; Oruro con 146; Pando con 21; Potosí con 132; Santa Cruz con 165; Sucre con 94; Tarija con 60. La Paz intervendrá con más de 300 deportistas.

Las delegaciones comenzarán a llegar el próximo viernes. Los atletas serán alojados en el Militar y las damas en la Academia Nacional de Educación (desayuno, almuerzo, té, cena y refrigerios) serán atendidos en el comedor de la Unidad Mayor de San Andrés. Diferentes comidas preparadas de acuerdo a instrucciones de un cuerpo de profesionales en dietas, especialmente contratado por el Comité Organizador.

Mundial juvenil de fútbol se jugará en Túnez

La Federación Internacional del Fútbol Asociado (FIFA), hizo conocer la forma en que se realizará el Torneo Mundial de Juveniles a realizarse en la ciudad de Argel (Túnez) del 27 de junio al 10 de julio de 1977.

ELIMINATORIAS.- Se realizarán mediante un torneo continental, organizado por la Confederación correspondiente, debiendo clasificarse un total de 16 equipos de acuerdo al siguiente detalle:

SEIS EQUIPOS DE EUROPA, TRES EQUIPOS DE SUDAMERICA, DOS EQUIPOS DE AFRICA, DOS EQUIPOS DE ASIA, DOS EQUIPOS DE COCACAF, Y EL EQUIPO DE TUNEZ COMO PAIS ORGANIZADOR.

EDAD DE LOS JUGADORES.- De 16 a 19 años, cumplidos el 1° de enero de 1977. De tal manera los jugadores que tomarán parte en el Torneo Mundial Juvenil serán aquellos nacieron entre el 1° de enero de 1958 y el 31 de diciembre de 1960

GRUPOS.- El Campeonato Mundial Juvenil se jugará en cuatro grupos de cuatro equipos:

Grupo "A" y Túnez.- Grupo "C" e

Desde próxima semana venderán los abonos

Para el sudamericano de Volibol

Desde la próxima semana se pondrán a la venta los abonos para presenciar el III Torneo Sudamericano de Volibol que tendrá por escenario, el Coliseo Cerrado Ciudad de La Paz y el Instituto Americano.

Las autoridades del Comité Organizador del mencionado evento internacional, hicieron conocer la escala de los abonos:

4 partidos en el Coliseo Cerrado, $b. 200.-3 partidos en el Instituto Americano, 150

PARTICIPANTES

El Campeonato Sudamericano se disputará en nuestra ciudad durante la primera quincena de Septiembre. Hasta el momento han confirmado su intervención, Argentina, Brasil, Perú, Uruguay, Venezuela, Chile, Colombia y nuestro país.

Respecto a la preparación de nuestros seleccionados, se informó que estos iniciarán en forma intensiva su entrenamiento, desde la próxima semana bajo la dirección de los técnicos chino y polaco, respectivamente.

HOTELES

También se ha previsto el aspecto alojamiento, y se sabe que los hoteles, Sucre, Copacabana, y el La Paz, han sido reservados para las delegaciones participantes.

También visitarán el país los integrantes de la CONZONA, entidad que agrupa a todas las Federaciones Sudamericanas.

Los dirigentes del Volibol paceño, aguardan que los aficionados a este deporte adquieran con tiempo sus abonos a objeto de evitar contratiempos de última hora.

Instituto Americano ganó ayer en Básquet

- Instituto Americano y Santa Ana, vencieron ayer en la primera fecha de las finales del Torneo Intercolegial de Básquet ciclo intermedio, para damas.

En la cancha "B" del Coliseo Cerrado, Instituto Americano "aplastó" a Sagrados Corazones 47-4. Santa Ana, logró una justada victoria sobre María Auxiliadora 23-14.

Esta tarde jugarán en el mismo escenario, Sagrados Corazones vs. María Auxiliadora, y Santa Ana enfrentará a Instituto Americano.

En la serie de varones, los resultados fueron los siguientes:

CANCHA INSEF: Ingavi superó a Bolivar 25-23. Hugo Dávila perdió frente a La Salle 34-22.

Serie "B": Cancha San Antonio: Felipe Segundo Guzmán superó a Franz Tamayo 21-16.

Saint Andrew's se impuso a Príncipe de Paz 14-12. San Antonio venció a Instituto Americano, 38-24.

Hasta el momento se han clasificado para las finales, La Salle y Hugo Dávila en la serie "A" e Instituto Americano en la serie "B".

Estas jornadas se comenzarán a jugar desde mañana.

Se informó ayer, que en Septiembre se iniciarán las competencias de Volibol para ambos sexos, de acuerdo a un rol que previamente será elaborado por la Dirección Nacional de Educación Física Escolar.

Ex campeón de billar en La Paz

El ex campeón mundial de billar Enrique Navarra, de nacionalidad argentina, se encuentra en esta ciudad y esta noche, con los auspicios de la Federación Boliviana de Billar, ofrecerá una exhibición en los salones del Club de La Paz.

Navarra, llegó al país invitado por el club "24 de Septiembre" de Santa Cruz, ciudad en la cual ofrecerá también serie de exhibiciones.

Navarra, conquistó el título mundial de la especialidad en 1953 defendiendo luego su cetro en varias competencias mundiales entre otras las realizadas en Bélgica, Barcelona y California-Estados Unidos.

En la exhibición de esta noche Navarra alternará con los mejores exponentes de este deporte en esta capital y que se encuentran categorizados en el escalafón nacional.

La presencia de Navarra en La Paz despertó bastante expectativa.

Aprobaron rol de tiro para Juegos Nacionales

La Federación Boliviana de Tiro Deportivo juntamente con el Comité Organizador de los Bolivarianos hizo conocer ayer el programa general de esa especialidad que se cumplirá en ocasión de los Juegos Nacionales de este mes.

El programa general, es el siguiente: Sábado 14 Horas 09.00 Inauguración de los primeros juegos nacionales; Domingo 15, horas 09.00 Skeet 100 platos-Pedana Mallasilla.; Domingo 15, horas 09.00 Fuego Central-Polígono Academia Nl. de Policías.; Lunes 16, horas 09.00 Skeet 100 platos-Pedana Mallasilla; Martes 17, horas 09.00 Pistola Libre-polígonos Academia Nl. de Policías y Club Germán Busch (sujeto a sorteo).; Jueves 19, horas 09.00 Fuego Rápido-Polígono Academia Nl. de Policías; Viernes 20, horas 09.00 Fosa Olímpica 100 platos-Pedana Mallasilla; Viernes 20 horas 09.00 Carabina Match Inglés-polígonos Academia Nl. de Policías y Club Germán Busch (sujeto a sorteo).; sábado 21, horas 09.00 Fosa Olímpica 100 platos-Pedana Mallasilla; Sábado 21 horas 08.00 Carabina Posiciones-polígonos Academia Nacional de ... y Club Germán Busch (sujeto a sorteo).; Domingo 22 horas ... Clausura de los Juegos Nacionales.

47 son los inscritos hasta ayer para intervenir en el Gran Premio "Banzer"

Llegan a 47 los inscritos que intervendrán en el Gran Premio Nacional de Automovilismo "Presidente Hugo Banzer Suárez" que se larga el sábado 21 de Agosto con los auspicios de la Secretaría General de Deportes y la organización y control de la Comisión Deportiva del ACB.

La lista oficial de inscritos es la siguiente:

CATEGORIA FUERZA LIBRE: Hugo Alvarado, A., Franulic, Dieter Hubner, Eduardo Zamora, G. Lorrache, Ricardo Paita, Juan Rodríguez Vera, Jorge Veintemillas, René Rocha, Mayet Exeni, G. Felipez, D. Cordero, José Aliaga, Pepe Goitia, hijo; José Goitia, padre; Walter Villegas, Oscar Crespo, José Silva, Eduardo Zbinden C., Milton Zenteno, Julio Schuawann, Victor Huici, Gregorio García, Mario Chacón, Waldo Monje, Nicanor Colque, Luis Fernando Bacigalupo, y Gumercindo Columba.

FUERZA LIMITADA: R. Taborga, R. Méndez, Walter Atala, Oscar Navia, F. Salas, R. Villanueva. L. Tamarri. A. Paravicini J. Otuño, R. Chiappe. M.A. Burgoa, Freddy Burgoa, Luis Pérez, G. Rojas, F. Flores, Mario Veintemillas, Jorge Abdala, Julio Villegas, y José Mendoza.

EXTRANJEROS

Es muy posible que hoy llegue un cable de Buenos Aires inscribiendo a dos destacados volantes de aquel país. Marco Antonio Burgoa, trajo la noticia, luego de retornar de Argentina. Se aguarda también que el Touring Club Peruano confirme una inscripción ya que se dijo que Peter Kube, estaría preparando un poderoso coche.

El cierre de inscripciones tendrá lugar el lunes a horas 18.30 en la sede de la Comisión Deportiva Nacional del ACB, San Jorge.

Niñera

Con experiencia certificados y garantía. Pagamos BUEN SUELDO Ref. Tel. 82829.

- MACHACAMARCA.-- Este equipo representó a Machacamarca en el evento ciclístico cumplido el domingo en el tramo El Alto y Viacha: Lucio Lima, Filiberto Quispe, Sabino Gonzales y Manuel Lima.

Artieda y Saavedra fueron suspendidos dos partidos

Juan Carlos Artieda de Municipal y Mario Saavedra de 1 de Octubre, fueron suspendidos dos partidos por el Tribunal de Disciplina y Penalidades de la Asociación de Fútbol de La Paz.

El otro jugador castigado es Edgar Vaca de Bolivar, que no podrá jugar frente a Chaco Petrolero.

J.E. Romero de Litoral, fue suspendido cuatro partidos, por ser reincidente,

FIXTURE DE LA "B"

El Comité de la Primera "B" aprobó anoche el fixture de la Primera "B", que se jugará el sábado en el estadio "Luis Lastra" y el domingo en los dos escenarios.

SABADO 15 DE AGOSTO: Estadio Lastra: Hrs. 13.20: Porvenir vs. 1 Alas.

DOMIGNO 15 DE AGOSTO: Estadio Luis Lastra: Hrs. 11.20: Universitario vs. América

Hrs. 13.20; Primero de Mayo vs. Lanza. Estadio Libertador Simón Bolívar.: Hrs. 11.20: Atlético Alianza vs. Mariscal Braun. Hrs.: 13.20: Litoral vs. Unión Maestranza.

Nutrinal
ES MUCHA COSA EN ALIMENTOS BALANCEADOS

AHORA CON EL NUEVO SISTEMA PELLET

LA PAZ: TEL. 25696
COCHABAMBA: TEL. 21389
SANTA CRUZ: TEL. 28872

Nutrinal S.R.L.
DINAMICA EN CALIDAD
Publicentro

VENTAS EN EL RINCON RELOJERO DE:
LA GRAN CADENA DEL HOGAR
DISTRIBUIDORAS NATIONAL
REPRESENTANTES EXCLUSIVOS PARA BOLIVIA "LA PRECISION" COCHABAMBA